Heft 55-60 enthält je 24 Kompositionen
mit je 1 Textblatt
coll. Ypsilon BK 21/VIII.50

120

Inhalt

des fünf und funfzigſten Hefts.

Tab. 1. Tiphia Morio Fabric.

— 2. Hylaeus cylindricus Fabric.

— 3. Hylaeus annulatus Fabric.

— 4. Hylaeus interruptus Panzer.

— 5. Andrena funebris Panzer.

— 6. Apis hiſpanica Fabric.

— 7. Apis lagopoda Fabric.

— 8. Apis pilipes Fabric.

— 9. Apis veſtita Fabric.

— 10. Apis manicata Mas. Fabric.

— 11. Apis manicata Fem. Fabric.

— 12. Apis centuncularis Fabric.

— 13. Apis quadridentata Fabric.

— 14. Apis farfariſequa Scop.

— 15. Apis cornigera Roſſi.

— 16. Apis pacifica Panzer.

— 17. Apis bimaculata Panzer.

— 18. Nomada ruficornis Fabric.

— 19. Nomada fucata Panzer.

— 20. Nomada varia Panzer.

— 21. Nomada ſuccincta Panzer.

— 22. Nomada vaga Panzer.

— 23. Nomada furva Panzer.

— 24. Mutilla coronata Fabric.

Tiphia Morio Fabr:

J. St. fec.

TIPHIA Morio.

Die Mohren-Raubweſpe.

Tiphia Morio: nigra alis fuſcis, femoribus poſticis cinereo barbatis. *Fabric.* Mant. Inſ. T. I. n. 15. p. 280. Ent. ſyſt. T. III. n. 17. p. 227.

Habitat in Auſtria.

Statura et habitus *Tiph. femorat Fabr.* (Faun. germ. LIII. 3.) aſt paullo maior. Totum corpus atrum nitidum hirtum. Anus in hoc ſpecimine non fuſcus, ſed aeque ater ac reliquum abdomen. Tibiae anticae laeves, ſpinaque affixa lateri interiori armatae: mediae et poſticae extus argute ſerratae. Alae abdomine breviores fuſcae. Abdominis ſegmenta poſtice praeſertim ſubtus, ſetis argenteo-nitidulis albicantia. Abdomen nitidum atro-aeneum, apice vero magis hirtum.

a Magnitudo naturalis. b Eadem aucta.

Sphex cylindricus Fabr:

HYLAEVS cylindricus.

Die walzenförmige Blumenbiene.

Hylaeus cylindricus: niger abdomine cylindrico: ſegmentis margine albicantibus, labio apice pedumque geniculis albis. *Fabric.* Ent. ſyſt. T. III. n. 1. p. 302.

Habitat frequens in pratis, hortis, flores frequentans.

Magnitudine variat. Abdomen ſaepius totum nigrum, pilis ſegmentorum detritis.

a Magnitudo naturalis. b Eadem aucta.

Hylaeus annulatus Fabr.

HYLAEVS annulatus.

Die geringelte Blumenbiene.

Hylaeus annulatus: niger fronte annulisque pedum albis. *Fabric.* Ent. syst. T. III. n. 12. p. 305.

Apis annulata. Fabric. Syst. Ent. n. 56. p. 387. Spec. Inf. T. I. n. 77. p. 486. Mant. Inf. T. I. n. 90. p. 305.

Apis annulata. Linn. Syst. Nat. n. 33. p. 958. ed. XIII. n. 33. p. 2779. Faun. Suec. n. 1706.

Habitat haud infrequens primo vere in hortis, pratis, flores compositos et tubulosos ibi melle plenos frequentans. Odorem ambrosiacum spargit.

a Magnitudo naturalis. b Eadem aucta.

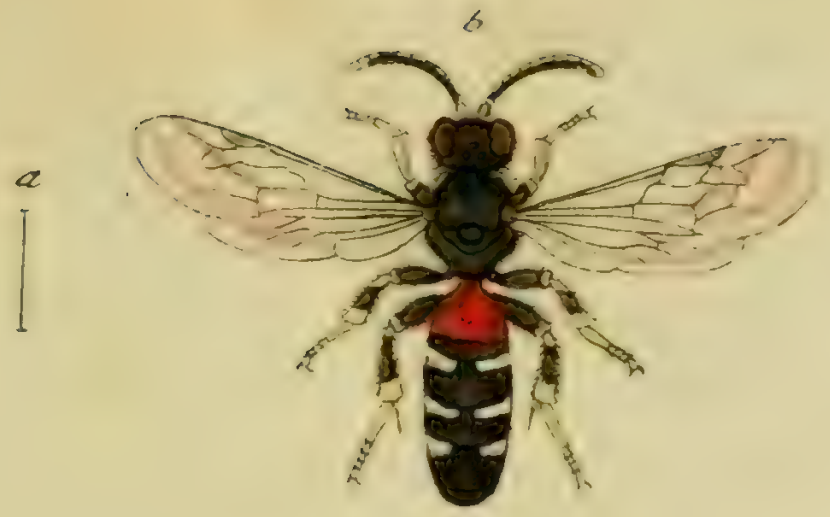

Hylaeus interruptus Nihi.

HYLAEVS interruptus.

Die unterbrochene Blumenbiene.

Hylaeus interruptus: niger abdomine cylindrico basi rufo, segmentis margine interrupte albis, labio annulisque pedum flavis.

Habitat in Austria.

Magnitudo et statura Hyl. pictipennis. Fabric. (Fasc. Germ. XLVI. 13). Caput nigrum pone oculos leviter pubescens, fronte villosa-alba. labio flavo. Antennae supra nigrae subtus rufae. Oculi nigri. Thorax aeneo nitidus antice fascia remi interrupta alba. Alae hyalinae nervo antico cruciferi nigro, et in basi pectore nigro. Abdomen cylindricum, aeneum, nitidum, basi foveolatum latereque rufum, marginibus segmentorum e pilis albis interrupte cinctis. Anus integer. Pedes nigri, tibiis anticis flavis immaculatis, mediis et posticis flavo annulatis. Tarsi omnes flavi.

a Magnitudo naturalis. b Eadem aucta.

Andrena funebris Mihi.

ANDRENA funebris.

Die Trauer - Waldbiene.

Andrena funebris: atra thorace albo - villoso fascia atra, fronte segmentisque abdominis utrinque macula alba.

Habitat in confinibus Austriae et Pannoniae.

Habitus *Apis punctat. Fabric.* (Faun. germ. XXXV. 22.) et *Ap. albopunct.* et *luctuos. Rossi* sed maior et distincta. Caput nigrum. Frons niveo - villosa. Labium atrum. Antennae nigrae. Oculi fusci. Thorax ater nitidus antice posticeque albido - villosus. Alae anticae obscuro - fuscae margine antico crassiori nigro, posticae albo hyalinae. Abdomen compressum atrum nitidum, segmentorum marginibus utrinque maculis quatuor villoso - niveis. Pedes omnes hirsuti atri iamaculati. Corpus subtus nigro - cinereoque villosum.

Apis hispanica Fabr:

APIS hiſpanica.

Die ſpaniſche Biene.

Apis hiſpanica: hirſuta flaveſcens, abdomine apice nigro, pedibus intermediis faſciculato piloſis. *Fabric.* Syſt. Ent. n. 10. p. 380. Spec. Inſ. T. I. n. 11. p. 476. Mant. Inſ. T. I. n. 12. p. 300. Ent. ſyſt. T. III. n. 17. p. 318.

Habitat in floribus hortorum.

Haec noſtra neque ſtaturam neque magnitudinem *Apis virginian. Fabric.* habet, ſed aliam faciem minoremque potius ſtaturam refert. Hinc cum *Ape virginian.* F. aequiparare nollem, quamvis haud dubitem, me veram *Ap. hiſpanic.* F. hic depinxiſſe.

Deſcriptioni *illuſtr. Fabric.* addo: Labium quidem flavum, verum frons aeque flavo-maculata: maculis utplurimum tribus, quarum media reliquis maior, punctis-

que ſupra duobus nigris, reliquae duae laterales anguſtiores minores apiceque biſidae. Antennae nigrae articulo primo ſubtus flavo. Reliquum haud abludit.

a Magnitudo naturalis. b Caput antice viſum auctum. c Pes intermedius auctus.

Apis lagopoda Fabr.

APIS lagopoda.

Die Haaſenfuſs-Biene.

Apis lagopoda: griſea pedibus anticis dilatato-ciliatis, tibiis poſticis clavatis, ano emarginato. *Fabric.* Syſt. Ent. n. 27. p. 383. Spec. Inſ. T. I. n. 33. p. 480. Maut. Inſ. T. I. n. 37. p. 301. Ent. ſyſt. T. III. n. 48. p. 325.

Apis lagopoda. Linn. Syſt. Nat. n. 27. p. 957. ed. XIII. n. 27. p. 2776. Fn. Suec. n. 1702.

Habitat in floribus, in hortis et pratis.

Neque *Sulzeri* fig. 17. tab. 27, neque *Chriſt.* fig. 3, tab. 9. utramque malam, huc referre volui, quippe neutra Apem noſtram ſiſtit.

a Magnitudo naturalis. b Pes anticus auctus. c Portio ani emarginata, aucta.

Apis pilipes Fabr.

APIS pilipes.

Die Federfüfsige Biene. Der Federfufs. Der Harfufs.

Apis pilipes: grisea, pedibus intermediis fasciculato-pilosis. *Fabric.* Syst. Ent. n. 28. p. 383. Spec. Ins. T. I. n. 34. p. 480. Mant. Ins. T. I. n. 39. p. 302.

Apis plumipes. Schrank austr. n. 804.

Fuesly N. Magaz. 1 Th. p. 298.

Apis plumipes. Pallas spicil. zool. IX. p. 31. tab. 1. fig. 14. *Deutsche Ausg.*

Christ. Bien. p. 131.

Nicht sehr gemein in Oestereich, auch in unsern Gegenden, setzt sich in Gärten auf blühende Gewächse.

Ob diese Biene genau diejenige seye, welche *Pallas*, und *Christ* a. a. O. beschrieben haben, getraue ich mir nicht mit Zuverläfsigkeit zu

bestimmen. Wahr ist es aber, dafs sie die *A. plumipes* des Hrn. *Schranks* ist, — denn ich habe selbst ein Exemplar von ihr seiner gütigen Mittheilung zu verdanken. Dafs ich sie mit der Pallasischen hier in Verbindung bringe, geschieht lediglich auf dessen eigene Veranlassung; man findet sie im Füesl. Magaz. a. a. O.

a. Natürliche Grösse; ein vergrösserter Mittelfufs.

Apis vestita Fabr.

APIS veſtita.

Die fuchsrothe Biene. L' Abeille maconne à poils roux. Geoffr.

Apis veſtita: atra thoracis abdominisque dorſo ferrugineo hirtis. *Fabric.* Syſt. Ent. T. III. n. 65. p. 329.

Apis nigra thoracis abdominisque baſi ſuperne lana rufa. *Geoffr.* Inſ. T. II. n. 4. p. 409.

Habitat in hortis in floribus.

Apis manicata Mas Fabr:

Jac. Sturm. fec.

APIS manicata Mas.

Die Eſausbiene. Das Männchen. L' Abeille à cinq crochets. Geoffr.

Apis manicata: cinerea abdomine nigro: maculis lateralibus flavis, ano quinquedentato. *Fabric.* Syſt. Ent. n. 36. p. 384. Spec. Inſ. T. I. n. 45. p. 482. Mant. Inſ. T. I. n. 50. p. 302. Ent. ſyſt. T. III. n. 73. p. 330.

Apis manicata. Linn. Syſt. Nat. n. 28. p. 958. ed. XIII. n. 28. p. 2777. Fn. Suec. n. 1701.

Apis abdomine faſciis flavis interruptis, apice ſpina quintuplici recurva armato. *Geoffr.* Inſ. T. II. n. 3. p. 408.

Apis manicata. Roſſi Faun. etruſc. T. II. n. 914. p. 103.

Schäffer ic. Inſ. Ratisb. tab. 32. fig. 11. 12.

Chriſt. Bien. p. 133. tab. 9 fig. 5.

Habitat primo aere in floribus Pomonae.

Facile Apis manicata Mas a femina dignoſcitur. Abdomen enim in illo auguſtum lineare minus hirſutum et maculatum, et anus ſ. ultimum abdominis ſegmentum tricuspidatum eſt, ſubtusque duo cornua lemilunaria exſerit, ad arctiorem forſan copulam idonea. Nulla deſuper nigredo in pedibus obſervatur.

a Magnitudo naturalis. b Eadem aucta. c Vltimum abdominis ſegmentum auctum.

Apis manicata Fem. Fabr.

J. St. fec.

APIS manicata. Femina.

Die Eſausbiene. Das Weibchen. L' Abeille á cinq crochets. Geoffr.

Apis manicata. Fabric. l. l. c. c.

Apis manicata. Linn. l. l. c. c.

Habitat cum mare.

Non dubium eſt, diagnoſin huius Apis a *femina* duntaxat petitam fuiſſe, ſiquidem iuxta hanc, anus ſ. ultimum abdominis ſegmentum, denticulis quinque terminatum eſt. Ad rem vero probe ſi attenditur, nunquam anus in quinque denticulos deſinit ſed conſtans et ſemper, quemadmodum videſis in mare, tribus cuſpidibus tantum terminatur. Superiores enim illi duo dentes, qui perperam cum ani tribus in quinque dentes conflantur, nullo modo *ad ultimum* ſegmentum pettinent, ſed *ad penultimum*, ut clare id icone noſtra demonſtratur.

a. Magnitudo naturalis. b Eadem aucta. c Caput antice viſum auctum. d Penultimum abdominis ſegmentum bidentatum, et ultimum tridentatum auctum.

Apis centuncularis Fabr.

APIS centuncularis.

Die Lappenbiene. L' Abeille charpentiere á ventre velu, et roux en deſſous. Geoffr.

Apis centuncularis: nigra ventre lana fulva. *Fabric.* Syſt. Ent. n. 4. p. 953. Spec. Inſ. T. I. n. 59. p. 484 Mant. Inſ. T. I. n. 70. p. 304. Ent. ſyſt. T. III. n. 98. p. 337.

Apis centuncularis. Linn. Syſt. Nat. n. 4. p. 953. ed. XIII. n. 4. p. 2771. Fn. Suec. n. 1687. *Apis* nigra abdomine ſupra lineis albis, ſubtus lana fulva.

Geoffr. Inſ. T. II. n. 5. p. 405.

Rai Inſ. p. 242. n- 6.

Reaum. Inſ. T. VI. tab. 10. fig. 3. 4.

Scop. carn. n. 795. ic. 795.

Scop. Ann. hiſt. nat. IV. p. 15. n. 15.
Schrank auſtr. n. 815.
Roſſi Faun. etruſc. T. II. n. 927. p. 108.
Schäffer Ic. Inſ Ratisb. tab. 262. fig. 6. 7.
Chriſt. Bien. p. 165. tab. 13. fig. 5.

Habitat haud infrequens in ditione noſtra intra terram, ibidemque plures nidos cylindricos, tanquam centunculos ex foliis Roſae formans. Videſis plura apud Cl. *Chriſt*, qui hiſtoriam naturalem huius *Ap.* egregie expoſuit.

Monendum diagnoſin huius Apis, quae vulgo a ventre lana fulva obducto deſumitur, non bonam eſſe poſſe, quoniam illi ſoli haud competit. Novi enim plures alias Apum ſpecies, quarum venter aeque lana fulva obducitur, quae vero multum ab illa diſtant.

Alter ſexus mandibulis validis exſertis dilatatis forcipatis quadridentatisque gaudet.

a Magnitudo naturalis. b Mandibula alterius ſexus aucta.

Apis quadridentata Fabr.

APIS quadridentata.

Die vierzähnigte Biene.

Apis quadridentata: fuſca abdominis cingulis quinque albis, ano quadridentato : dentibus intermediis bifidis. *Fabric.* Syſt. Ent. n. 49. p. 38F. Spec. Inſ. T. I. n. 68. p. 485. Maut. Inſ. T. I. n. 79. p. 305. Ent. ſyſt. T. III. n. 112. p. 340.

Apis quadridentata. Linn. Syſt. Nat. n. 29. p. 958. ed. XIII. n. 29. p. 2778. Fn. Suec. n. 1703.

Habitat in Auſtria.

Abdomen triangulare nigrum vix lucidum, marginibus ſegmentorum utrinque maculis e pilis ciliatis albis, quae in dorſo in tot faſcias medio anguſtatas confluunt. Vltimum abdominis ſegmentum denticulis ſex terminatum eſt, qui vero pro quatuor

tantum numerantur, quoniam intermedii singulari dichotomia dividuntur. Segmentum penultimum utrinque dentieulo armatum. Caput magnum, eiusque pars prona undique tomento flavo tectum est.

a Magnitudo naturalis. b Eadem aucta. c Abdominis segmentum penultimum et ultimum.

Apis farfariſequa Scop.

APIS farfariſequa.

Die Huflattig Biene.

Apis farfariſequa: nigro rufo-tomentoſa, abdomine ovato. *Scop.* carn. n. 800. ic. 800.

Eucera farfariſequa. Scop. Ann. hiſt. nat. IV. n. 2. p. 9.

Chriſt. Bien. p. 175.

Habitat in Farfarae floribus.

Totum corpus rufo villoſum. Abdomen ovatum nigrum cingulis quinque villoſo-ruſis. Antennae tenues. Alae albae nervis vix conſpicuis. Femora obſcura.

Apis cornigera Rossi.

APIS cornigera.

Die hornrüſslichte Biene.

Apis cornigera: hirſuta, capite thoraceque cinereo, abdomine ſubrufo, fronte bicorni. *Roſſ.* Faun. etruſc. T. II. n. 925. p. 108.

Habitat rarior apud nos. Dn. *Iac. Sturm.*

Statura diverſa ab *A. bicorni*, qua minor eſt, et colore pilorum omnino diſtincta. Caput minus quam in *A. bicorni*, fronte non nigra, ſed pilis fuſcis rarioribus hirta. Thorax tum ſuperne, quam inferne griſeo-cinereus. Abdomen pallide-ruſum, non fulvum, uti in *A. bicorni*. Reliqua ſimilia. *Roſſi* l. c.

Eandem eſſe cum Roſſiana Apem, quam in noſtris terris primum vidit Dn. *Sturm*, ſpecimine ipſo confirmatur, quod Cl. *Roſſi* mecum benevole ipſe communicavit.

a Magnitudo naturalis. b Caput antice pictum ut corniculorum memorabile par in conſpectum prodire poſſit, et leute auctum.

Apis pacifica Mihi.

APIS pacifica.

Die Friedebringende Biene.

Apis pacifica: atra griſeo pubeſcens, abdomine obtuſo cingulis quatuor villoſo albis, ano denticulato, ſubtus lana alba.

Habitat Norimbergae. Dn. *Iac. Sturm.*

Habitus *Ap. centuncul.* F. ſed triplo minor. Antennae nigrae thorace breviores. Frons flava villoſa. Caput orbitaque oculorum griſeo-pubeſcentia. Lingua exſerta praelonga rufa. Oculi laete virides, qui color vero cum vita perit, tunc fuſceſcentes. Thorax niger griſeo-pubeſcens, poſtice corona denſius pubeſcente cinctus. Abdomen atrum punctatum lucidum cingulis quatuor villoſo-albis: apice obtuſo emarginato atque denticulato. Alae cinereae hyalinae. Pedes nigri, ſubnudi tarſis omnibus ſubfuſcis. Corpus ſubtus albo-lanatum.

a Magnitudo naturalis. b Vltimum abdominis ſegmentum auctum.

Apis bimaculata Mihi.

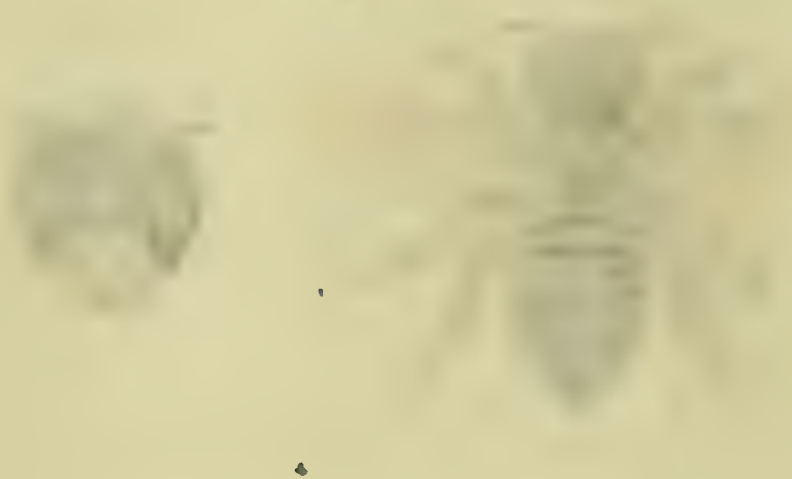

APIS bimaculata.

Die zweyfleckigte Biene.

Apis bimaculata: atra griseo pubescens, fronte flava maculis duabus atris, abdomine apice bifido, fasciis apiceque griseis.

Habitat Norimbergae. Dn. *Iac. Sturm.*

Habitus *Apis mellific.* ast duplo minor. Caput magnum nigrum vertice griseo villoso, fronte pubescente flava maculis duabus oppositis rotundatis atris, labio mandibulisque flavis. Antennae breves, supra nigrae subtus rufae. Oculi in viva Ape laete virides, qui vero color cum vita perit et in lacte fuscum transmutatur. Thorax ater punctatus griseo pubescens. Alae albae hyalinae apice aveniae. Abdomen ovatum nigrum, segmentorum trium marginibus albido villosis, reliquum prorsus albedine

villosa tectum. Anus mucrone bifido terminatur. Femora intermedia posticaque nigra, antica villoso-albida. Tibiae omnes flavo-villosae, posticae hirsutiores. Corpus fibris lucidum subvillosum.

a Magnitudo naturalis. b Eadem aucta. c Caput antice visum auctum.

Nomada ruficornis Fabr.

NOMADA ruficornis.

Die rothhörnichte Trauerbiene.

Nomada ruficornis: antennis pedibus punctisque quatuor scutelli ferrugineis, abdomine ferrugineo luteo variegato. *Fabric.* Spec. Inf. T. I. n. 4 p. 488. Mant. Inf. T. I. n. 6 p. 307. Ent. syst. T. III. n. 7. p. 347

Apis ruficornis. Linn. Syst. Nat. n. 34. p. 958. ed. XIII. u. 34. p. 2795. Fn. Suec. n. 1707.

Habitat in Austria.

a Magnitudo naturalis. b Eadem aucta.

Nomada fucata Mihi.

NOMADA fucata.

Die geſchminkte Trauerbiene.

Nomada fucata: antennis, pedibus abdominisque baſi ferrugineis, abdomine flavo faſciis quatuor nigris.

Habitat in Auſtria.

Habitus et ſtatura *Nom. zonat* Faun. germ. LIII. 20. cui ſimilis. Antennae ferrugineae nudae, articulis extimis paullo craſſioribus. Caput nigrum punctatum nudum opacum. Labium orbitaque oculorum ferruginea. Oculi griſei. Thorax ater elevatus leviter pubeſcens, antice punctis duobus, ſolitario loco ſcutelli, duobusque ante alas calloſis flavis. Alae fuſcae margine antico obſcuriori nigro. Abdomen ovatum glabrum nitidum, ſegmento primo ferrugineo, aliquis flavis, omnibus nigro faſciatis. Pedes omnes ferruginei. Pectus nigrum immaculatum. Abdomen ſubtus nitidum nigrum obſcure flavo-faſciatum.

a Magnitudo naturalis. b Eadem aucta.

Nomada varia Mihi.

NOMADA varia.

Die bunte Trauerbiene.

Nomada varia : antennis pedibusque ferrugineis, abdomine flavo antice rufo, fasciis tribus nigris.

Habitat in Auſtria.

Similis *Nomad. Lineol.* Faun. germ. LIII. 23 aſt minor et diverſa. Caput atrum pubeſcens. Labium, macula ſupralabiali, orbitaque oculorum flavis. Lingua exſerta fuſca. Oculi fuſci obſcure maculati. Antennae ferrugineae medio nigricantes, articulo primo nigro ſubtus ferrugineo. Thorax ater opacus punctatus ſubpubeſcens, lineola antica tenui interrupta, puncto ſub alis, et alio calloſo ante alas ſolitario loco ſcutelli elevato flavis. Alae hyalinae venis flavicantibus. Abdomen

glabrum nitidum, ſegmento primo atro macula transverſa rufa, reliquis flavis margine poſtico nigro faſciatis. Anus acuminatus flavus pubeſcens. Pedes omnes ferruginei, femoribus intermediis et poſticis ad inferiorem nigris. Pectus atrum pubeſcens baſi utrinque lineola flavo. Abdomen ſubtus nigrum marginibus ſegmentorum flavis.

a Magnitudo naturalis. b Eadem aucta.

Nomada succincta Mihi.

J.St.fec.

NOMADA succincta.

Die gebänderte Trauerbiene.

Nomada succincta: antennis ferrugineis, scutelli punctis duobus flavis, abdomine flavo fasciis quatuor nigris.

Habitat in Austria.

Antennae ferrugineae, articulo primo supra nigro, subtus flavo. Labium nigrum puncto medio flavo. Frons nigra macula utrinque triangulari nigra. Caput atrum leviter pubescens. Oculi fusci nigro maculati. Thorax elevatus ater subpubescens punctis exasperatus, antice lineola, puncto sub alis et alio calloso ante alas, duobus loco scutelli totidemque infra scutellum flavis. Alae magnae hyalinae apice fuscae nervis et venis obscurioribus. Abdomen ovatum nitidum glabrum, basi nigrum,

segmentis omnibus flavis postice nigro-fasciatis: anus f. ultimum segmentum immaculatum nigrum. Tibiae anticae et intermediae flavae immaculatae, posticae flavae macula media nigra. Femora nigra genibus flavis. Pectus atrum immaculatum. Abdomen subtus flavum angustius quam supra nigro fasciatum.

a Magnitudo naturalis. b Eadem aucta.

Nomada vaga Nobis.

J. St. fec.

NOMADA vaga.

Die herumſchweifende Trauerbiene.

Nomada vaga: atra ſcutello punctis duobus, abdomine maculis utrinque tribus marginalibus, ano pedibusque flavis.

Habitat in Auſtria.

Antennae ſuprae nigrae ſubtus ferrugineae. Caput magnum atrum opacum punctatum leviter pubeſcens. Oculi cinerei. Labium, macula ſupralabiali orbitaque oculorum dimidiata flavis. Thorax elevatus ater punctatus pubeſcens, puncto ante alas, et alio calloſo ſub alis, duobusque minutis loco ſcutelli flavis. Alae hyalinae apice fuſceſcentes. Abdomen atrum glabrum nitidum, margine laterali utrinque maculis triangularibus gradatim minoribus, anoque flavis. Pedes omnes flavi, tibiis femoribusque macula media fuſca. Pectus atrum argenteo pubeſcens nitidulum. Abdomen ſubtus nigrum flavo faſciatum.

a Magnitudo naturalis. b Eadem aucta.

Nomáda furva Mihi.

St. fec.

NOMADA furva.

Die düſtere Trauerbiene.

Nomada furva: thorace immaculato, abdomine ovato nigro obſcure flavo faſciato, pedibus nigris flavo-maculatis.

Habitat in Auſtria.

Minuta. Antennae ſupra nigrae, ſubtus ferrugineae, articulo primo penitus nigro. Labium flavum. Frons ſupra labium argenteo-villoſa. Caput nigrum pubeſcens. Oculi fuſci. Thorax ater immaculatus: excepto puncto ante alas et ſub alis in pectore calloſo flavis. Alae aqueae hyalinae apice ſubfuſcae. Scutellum immaculatum. Abdomen ovatum glabrum nitidum atrum, obſcure et indiſtincte faſciatum. Anus pubeſcens. Pedes omnes nigri flavo maculati. Pectus nigrum immaculatum. Abdomen ſubtus nitidum flavum ſegmentorum marginibus nigris.

a Magnitudo naturalis. b Eadem aucta.

Mutilla coronata Fabr.

MUTILLA coronata.

Die gekrönte Mutille.

Mutilla coronata: nigra fronte cinerea, thorace rufo, abdomine puncto ſtrigisque duabus argenteo albis. *Fabric.* Ent. ſyſt. T. III. n. 14. p. 369.

Habitat in Auſtriae et Pannoniae confinibus.

Affinitas ſumma *Mutill. maur. Fabr.* (Faun. germ. XLVI. 18) aſt omnino diſtincta.

a Magnitudo naturalis. b Eadem aucta.

Inhalt

des sechs und funfzigsten Hefts.

Tab. 1. Andrena lucida Panzer.
— 2. Andrena nitida Panzer.
— 3. Andrena aenea Fabric.
— 4. Apis subaurata Rossi.
— 5. Apis adunca Panzer.
— 6. Apis vulpina Panzer.
— 7. Apis quadrimaculata Panzer.
— 8. Apis furcata Panzer.
— 9. Apis rotundata Fabric.
— 10. Apis rufa Fabric.
— 11. Apis fusca Christ.
— 12. Apis varians Rossi.
— 13. Apis dumetorum Panzer.
— 14. Apis atra Scopol.
— 15. Apis aterrima Panzer.
— 16. Apis fuliginosa Panzer.
— 17. Apis flavipes Panzer.
— 18. Apis fulviventris Panzer.
— 19. Apis albiventris Panzer.
— 20. Apis ventralis Panzer.
— 21. Apis byssina Panzer.
— 22. Apis globosa Scopol.
— 23. Aps albilabris Panzer.
— 24. Apis sphegoides Panzzre.

b

a

Andrena lucida Mihi.

ANDRENA lucida.

Die glänzende Waldbiene.

Andrena lucida: thorace villoso ferrugineo, abdomine atro nitido margine laterali antice, pedibusque villoso ferrugineis.

Habitat Norimbergae.

Caput atrum villositate nigra barbatum. Oculi nigri. Antennae filiformes toruloſae nigrae. Thorax villoso ferrugineus inprimis margine laterali et poſtico. Alae hyalinae margine antico craſſiori nigredine ſaturata ad apicem nedum excurrente. Abdomen ovatum, apice acuminatum, ſupra intraque nitidum, antice margine laterali ferrugineo villoſum, poſtice utrinque nigro villoſum. Pedes ferrugineo villoſi, femoribus atris minus villoſis.

a Magnitudo naturalis. b Eadem aucta.

Andrena nitida Mihi.

ANDRENA nitida.

Die glatte Waldbiene.

Andrena nitida: thorace nigro cinereo villoso, abdomine atro nitido fasciis tribus interruptis albis.

Habitat Norimbergae.

Similis *Andren. lucid.* aft distincta. Caput nigrum. Frons villositate cinerea barbata. Antennae nigrae thorace breviores. Thorax ater immixta flavedine cinereo villosus. Alae albae nervo antico crassiori nigro. Abdomen ovatum compressum atrum nitidum, segmentis tribus 2. 3. 4. e pilis niveis interrupte albo fasciatis. Pedes secundi et tertii paris supra pallido hirsutissimi, subtus nigri nudiusculi nitidi. Femora antica nigra nuda tibiis tarsisque pallido hirsutissimis. Corpus subtus nigrum segmentorum marginibus postice griseo villosis. Variat statura minori et villositate pedum flava, cinerea et pallida. Corpus subtus magis vel minus villosum flavumque.

a Magnitudo naturalis. b Eadem aucta.

b

a

Andrena aenea Fabr.

ANDRENA aenea.

Die metallfärbige Waldbiene. L'Abeille verdâtre et cuivreuſe. Geoffr.

Andrena aenea: aenea griſeſcente pubeſcens. *Fabric.* Ent. ſyſt. T. III. n. 3. p. 309. Syſt. Ent. n. 2. p. 376. Spec. Inſ. T. I. n. 3. p. 473. Mant. Inſ. T. I. n. 4. p. 298.

Apis aenea. Linn. Syſt. Nat n. 20. p. 955. ed. XIII. n. 20. p. 2793. Fn. Suec. n. 1695.

Apis tota viridi cuprea. *Geoffr.* Inſ. T. II. n. 15. p. 415.

Roſſi Fn. Etruſc T. II. n. 894. p. 96.

Scop. cárn. n. 809. ic. 809.

Habitat Norimbergae.

Antennae filiformes tenues. Abdomen rotundatum globoſum. Villoſitas in noſtro ſpecimine flava eſt. Frons flava pubeſcit. Alae obſcurae apice fuſcae. Pedes viridi aenei, tarſis omnibus flavo hirſutis.

a Magnitudo naturalis. b Eadem aucta.

Apis subaurata Rossi. J. St. fec.

APIS ſubaurata.

Die ziemlich goldene Biene.

Apis ſubaurata: ſubaurata pubeſcens, tibiis tarſisque ferrugineo-flavis. *Roſſi* Faun. Etruſc. Mant. n. 321. p. 144.

Habitat in Auſtria.

Tibiae in noſtro ſpecimine minus ferrugineo hirſutae tarſis, qui penitus flavo hirſuti.

Andren. aeneae. Fabric. varietas eſſe nequit, propter ſtaturam habitumque prorſus alienum.

a Magnitudo naturalis. b Eadem aucta.

Apis adunca Mihi.

APIS adunca.

Die am After hackenförmige Biene.

Apis adunca: nigra thorace flavo villoſo, abdominis ſegmentorum marginibus poſtice flavis, ſegmento penultimo utrinque ſpina incurva, ultimo ſerrulato.

Habitat Norimbergae.

Caput nigrum punctatum vertice calvo, occipite flavo villoſo. Frons flava villoſa. Labium pallide barbatum. Thorax ater flavo-villoſus. Abdomen oblongum thorace anguſtius atrum nitidum punctatum ſegmentorum marginibus poſtice e pilis flavis, ſegmento penultimo margine laterali utrinque ſpina adunca, ultimoque argute ſerrulato. Pedes omnes nigri: tarſis flavo hirſutis. Corpus ſubtus atrum minus villoſum. Alae ſubobſcurae apice fuſcae.

a Magnitudo naturalis. b Eadem aucta. c Penultimum et ultimum abdominis ſegmentum auctum.

Apis vulpina Mihi.

APIS vulpina.

Die Fuchs - Biene.

Apis vulpina: ferrugineo villoſa, antennarum articulo primo fronte labioque flavis, abdomine nigro, ſegmentis poſtice ferrugineo villoſo faſciatis.

Habitat Norimbergae.

Magnitudo et habitus *Ap. mellific. F.* Caput nigrum villoſum. Frons flava albido pubeſcens punctis duobus minutis nigris. Labium flavum ſupra punctis duobus nigris. Mandibulae flavae apice fuſcae. Oculi magni fuſci. Vertex calvus ſtemmatibus tribus lucidis. Antennae thorace breviores nigrae, articulo primo flavo. Thorax ater ferrugineo villoſus. Alae hyalinae nervo antico craſſiori venisque nigris. Abdomen ovatum nigrum ſublucidum, ſegmento primo toto, reliquis margine poſtico villoſo ferrugineo faſciatis. Thorax ſubtus et abdomen albido villoſa. Pedes ſupra nigri ſubtus flavo villoſi, femoribus clavatis minus villoſis.

a. Magnitudo naturalis. b Eadem aucta. c Caput antice viſum auctum.

Apis quadrimaculata Nihi.

APIS quadrimaculata.

Die vierfleckigte Biene.

Apis quadrimaculata: atra cinereo pubescens, fronte flava punctis quatuor strigaque transversa nigris, abdomine nigro segmentis postice e pilis cinereis fasciatis, tarsis posticis ferrugineo villosis.

Habitat Norimbergae.

Habitus et statura *Ap. bimacul.* (Faun. germ. LV. 17) ast maior et distincta. Caput nigrum vertice calvo stemmatibus tribus lucidis. Frons flava albido pubescens, maculis antice et postice duabus subrotundis, strigaque intermedia transversa nigris. Labium flavum. Mandibulae flavae apice fuscae. Oculi magni fusci. Antennae nigrae thorace breviores articulo primo flavo. Thorax ater cinereo pubescens. Alae hyalinae nervo antico crassiori venisque nigris: apice aveniae. Abdomen ovato globosum atrum, marginibus segmentorum postice pilis cinereis fasciatis. Corpus subtus albido pubescens. Pedes supra nigri subtus albido pubescentes tarsis fuscis, posticis ferrugineo villosis

a Magnitudo naturalis. b Eadem aucta. c Caput antice visum auctum.

Apis furcata Mihi.

APIS furcata.

Die gablichte Biene.

Apis furcata: cinereo pubeſcens atra, antennarum articulo primo fronte labioque flavis, abdomine apice furcato, tarſis ferrugineis.

Habitat Norimbergae.

Magnitudo ſtatura et habitus *Ap. mellific. Fabric.* Caput nigrum vertice nigro pubeſcente, occipite luto villoſo. Frons flava lineolis anguſtis brevibusque duobus antice nigris. Labium flavum albido pubeſcens. Mandibulae fuſcae. Antennae nigrae articulo primo ſubtus flavo. Thorax niger antice poſticeque cinereo pubeſcens. Alae fuſceſcentes nervo antico craſſiori venisque fuſcis. Abdomen ovatum nigrum cinereo pubeſcens inprimis ad margines ſegmentorum. Anus ſ. ultimum abdominis ſegmentum mucrone bifido patulo inſigne. Pedes ſupra nigri ſubtus albido villoſi tarſis omnibus ferrugineo villoſis. Corpus ſubtus flavo pubeſcens.

a Magnitudo naturalis. b Eadem aucta. c Caput antice viſum auctum. d Anus ſ. ultimum abdominis ſegmentum auctum.

Apis rotundata Fabr.

APIS rotundata.

Die rundbauchigte Biene.

Apis rotundata: nigra cinereo hirta, abdomine ſubgloboſo: ſegmentorum marginibus albis. *Fabric.* Ent. ſyſt. T. III. n. 80. p. 332. Mant. Inſ. T. I. n. 57. p. 303.

Habitat Norimbergae.

a Magnitudo naturalis. b Eadem aucta. c Caput antice viſum auctum.

Apis rufa Fabr.

APIS rufa.

Die rothbauchigte Biene.

Apis rufa: fuſca abdomine rufeſcente, fronte alba. *Fabric.* Ent. ſyſt. T. III. n. 88. p. 334. Syſt. Ent. n. 39. p. 385. Spec. Inſ. T. I. n. 53. p. 483. Mant. Inſ. T. I. n. 64. p. 304.

Apis rufa. Linn. Syſt. Nat. n. 9. p. 954. ed. XIII. n. 9. p. 2772. Faun. Suec. n. 1690.

Roſſi Fn. Etruſc. T. II. n. 913. p. 103.

Habitat Norimbergae.

Antennae tenues nigrae thoracis longitudine. Caput et thorax atro caerulea. Totum corpus rufo-pubeſcens, inprimis margines ſegmentorum, qui denſiori lanugine tecti. Apex abdominis hirſutus atro caeruleus. Pedes atro caerulei, femoribus clavatis, tibiis poſticis dilatatis incurvis, tarſis rufis. Corpus ſubtus nigrum fere nudum.

a Magnitudo naturalis. b Eadem aucta.

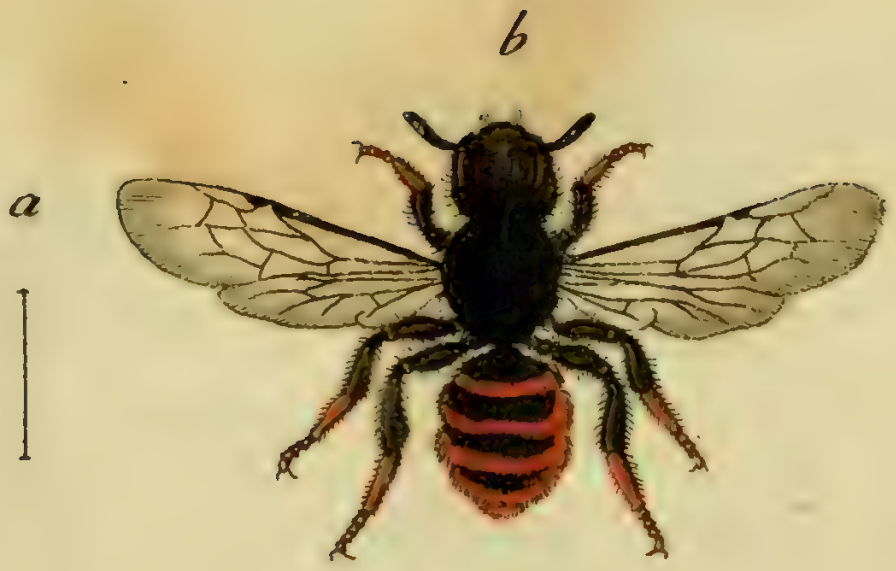

Apis fusca Christ.

APIS fuſca.

Die rothbraune Biene.

Apis fuſca: atra pubeſcens abdomine ſubtus, marginibus ſegmentorum, tarſisque fulvo villoſis.

Chriſt Naturg. d. Bien. p. 182. tab. 14. fig. 10.

Habitat Norimbergae.

Caput nigrum nigroque pubeſcens. Antennae nigrae. Alae obſcurae nervo craſſiori antico nigro. Thorax aer nigro villoſus. Abdomen ovatum nigrum marginibus ſegmentorum fulvo faſciatis. Pedes nigri ſubnudi tarſis ferrugineo villoſis. Pectus nigro pubeſcens: venter ut in *Ap. Centuncul.* F. lana fulva tectus.

a Magnitudo naturalis. b Eadem aucta.

Apis varians Rossi.

J. St. fec.

APIS varians.

Die veränderliche Biene. L'Abeille maconne à poils roux. Geoffr.

Apis varians: nigra thorace abdominisque basi superne hirsuto fulvis. *Rossi* Faun. Etrusc. Mant. n. 317. p. 142.

Geoffr. Inf. T. II. n. 4. p. 409.

Habitat Norimbergae.

Haec pictura *marem* Ap. variant. *Rossi* demonstrat, et ut equidem ego arbitror penitus cum l. c. descripta Ape convenit.

a Magnitudo naturalis. b Eadem aucta.

b

a

Apis dumetorum Mihi.

APIS dumetorum.

Die Hecken - Biene.

Apis dumetorum: nigra flavo pubescens, abdominis segmentis margine albido pubescentibus, ano fulvo.

Habitat Norimbergae.

Caput atrum nigro pubescens. Oculi fusci. Antennae nigrae. Labium flavo pubescens. Thorax ater flavo tomentosus. Alae fuscentes nervo marginali antico crassiori nigro. Abdomen atrum lucidum segmentis margine albido pubescentibus. Anus fulvo tomentosus. Corpus subtus cinereo pubescens, ventre subnudo nitido. Pedes supra nigri, subtus flavo villosi.

a Magnitudo naturalis. b Eadem aucta.

Apis atra Scopol.

St. fec.

APIS atra.

Die ſchwarze Biene.

Apis atra: nigerrima tota, fronte et thorace antice ac poſtice albo tomentoſis, abdomine ſubrotundo alis ſemifuſcis. *Scopol.* carn. n. 797. ic. 797.

Roſſi Faun. Etruſc. T. II. n. 917. p. 105.

Schrank. auſtr. n. 814.

Chriſt. Bien. p. 174. tab. 14. fig. 1.

Habitat Norimbergae.

Pedes nigri tarſis fuſcis. Thorax albido tomentoſus faſcia nigra.

Apis aterrima Mihi.

J. St. fec

APIS aterrima.

Die ganz ſchwarze Biene.

Apis aterrima. ſubnuda atra abdomine atro glabro nitido punctato, ſegmentis margine lucidis, alis atro fuſcis, tarſis flavis.

Habitat Norimbergae.

Caput atrum nudum punctatum. Frons atra punctata, margine laterali utrinque flavo pubeſcens. Oculi fuſci. Thorax ater punctatus ſubnudus ſeu leviter pubeſcens. Alae atro fuſcae macula apicis marginali atra opaca. Abdomen cylindricum atrum nudum glabrum punctatum, ſegmentis margine teſtaceo-lucidis, lateribus parum flavo villoſis. Pedes nigri ſubnudi tarſis flavo tomentoſis. Corpus ſubtus ſubnudum glabrum nitidum, abdominis ſegmentis margine ſubtus lucide teſtaceo.

a Magnitudo naturalis b Eadem aucta.

b

a

Apis fuliginosa Mihi.

APIS fuliginoſa.

Die Ruſs-Biene.

Apis fuliginoſa: pubeſcens atra, abdomine atro ſubnudo ſegmentis margine laterali utrinque villoſo albidis, alis fuliginoſis, tarſis fuſcis.

Habitat Norimbergae.

Caput parvum atrum, vertice calvo, occipite cinereo pubeſcenti, fronte leviter cinereo piloſa, labio cinereo barbato. Oculi fuſci. Antennae nigrae breves. Thorax ater dorſo ſubnudus, antice poſticeque magis cinereo pubeſcens. Alae atro fuſcae ſ. fuliginoſae, nervo antico marginali craſſiori nigro. Abdomen cylindricum atrum ſubnudum glabriuſculum, ſegmentis margine laterali utrinque villoſo albidis. Pedes nigri nudiuſculi nigro ſubtus ſubhirſuti, tarſis flavo villoſis. Corpus ſubtus atrum ſubnudum, ventre lana fulva.

a Magnitudo naturalis. b Eadem aucta.

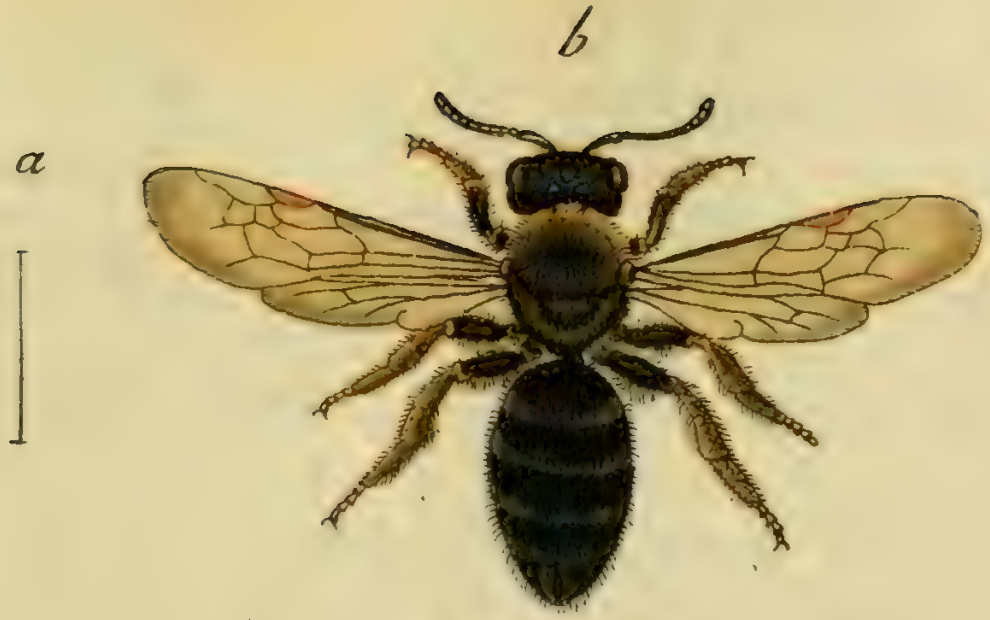

Apis flavipes Mihi.

APIS flavipes.

Die gelbfüſsichte Biene.

Apis flavipes: pubeſcens atra thorace tibiis tarſisque flavo villoſis, abdomine ſubcompreſſo ſegmentis margine albido pubeſcenribus.

Habitat Norimbergae.

Habitus et ſtatura *Andren. ſuccin Fabric.* Caput nigrum flavo pubeſcens. Oculi fuſci. Antennae nigrae. Thorax ater flavo pubeſcens. Alae obſcuro ſubflavae, nervo antico venisque ſubflavicantibus. Abdomen ſubcompreſſum atrum nitidum ſegmentis margine poſtice e pilis albis faſciatis. Anus ſ. ultimum abdominis ſegmentum rimoſum fulvum. Pedes nigri, tibiis tarſisque flavo hirſutis. Corpus ſubtus nigrum flavo pubeſcens, abdominis ſegmentis margine flavo pubeſcentibus.

a Magnitudo naturalis. b Eadem aucta.

Apis fulviventris Mihi.

APIS fulviventris.

Die rothbauchigte Biene.

Apis fulviventris: cinereo pubeſcens nigra abdomine cylindrico nitido ſegmentorum marginibus albido pubeſcentibus, ventre lana fulva.

Habitat Norimbergae.

Caput nigrum occipite griſeo pubeſcente, fronte rufo villoſa, labio albido barbato. Oculi fuſci. Antennae nigrae thorace breviores. Thorax griſeo pubeſcens dorſo atro lucido. Alae anticae fuſcae apice dilutiores. Abdomen ſupetiolatum cylindricum atrum lucidum ſegmentorum marginibus albido pubeſcentibus: ventre lana fulva. Pedes ſubnudi nigri tarſis fuſcis.

a Magnitudo naturalis. b Eadem aucta.

Apis albiventris Mihi.

J. St. fec.

APIS albiventris.

Die weiſsbauchigte Biene.

Apis albiventris: atra albido pubeſcens abdomine ovato ſegmentorum marginibus albido pubeſcentibus, ventre lana nivea.

Habitat Norimbergae.

Caput nigrum occipite cinereo pubeſcente, labio albido barbato, mandibulis exſertis fuſcis. Antennae nigrae breves. Oculi globoſi fuſci. Thorax ater albido pubeſcens. Alae albae nervo antico marginali venisque atris. Abdomen ſubovatum nigrum lucidum punctatum ſegmentorum marginibus albido pubeſcentibus: ventre lana denſa nivea. Pedes omnes nigri ſupra nudi ſubtus albido pubeſcentes.

a Magnitudo naturalis. b Eadem aucta.

b

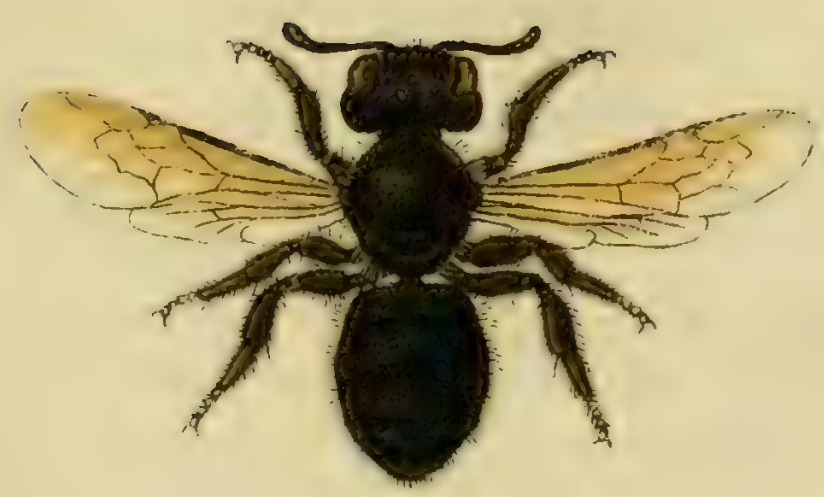

Apis ventralis Mikii.

APIS ventralis.

Die bauchigte Biene.

Apis ventralis: atra ſubnuda, abdomine nitido punctato ſegmentorum marginibus exalbidis, ventre lana rufa.

Habitat Norimbergae.

Caput atrum punctum ſubnudum ſ. leviter pubeſcens, labio antice reflexo, mandibulis atris. Antennae nigrae. Oculi fuſci. Thorax ater punctatus dorſo ſubnudo lateribus parum pubeſcentibus. Alae flaveſcentes nervo antico craſſiori marginali vix ad apicem excurrente nigro. Abdomen ovatum nigrum punctatum ſegmentorum marginibus excoloribus, ventre lana rufa. Pedes nigri ſubnudi tarſis ſubfuſcis.

a Magnitudo naturalis. b Eadem aucta.

b

a

Apis byssina Mihi.

APIS byssina.

Die Seiden-Biene.

Apis byssina: nigra flava pubescens, abdomine subovato lucido punctato, segmentorum marginibus obsolete albidis, ventre lana fulva.

Habitat Norimbergae.

Caput atrum punctatum flavo pubescens, labio flavo barbato. Antennae nigrae. Thorax ater flavo pubescens praesertim postice, dorso subnudo. Alae subfuscae nervo antico crassiori nigro. Abdomen subovatum atrum punctatum nitidum segmentorum marginibus obsolete albido pubescentibus, ventre lana fulva. Pedes supra nigri subtus flavo hirsuti.

a Magnitudo naturalis. b Eadem aucta.

Apis globosa Scopoli.

APIS globoſa.

Die kuglichte Biene.

Apis globoſa: nigra rufo pubeſcens, abdomine ſubrotundo, ſegmentorum margine antico longioribus pilis ciliato. *Scopol.* carn. n. 798. ic. 798.

Habitat Norimbergae.

Corpus ſubnudum aut leviter griſeo pubeſcens. Abdomen globoſum atrum nitidum, ſegmentorum marginibus in hoc ſpecimine pube omni orbatis. Venter lana fulva. Alae obſcuro flavicantes nervo antico craſſiori nigro.

a Magnitudo naturalis. b Eadem aucta.

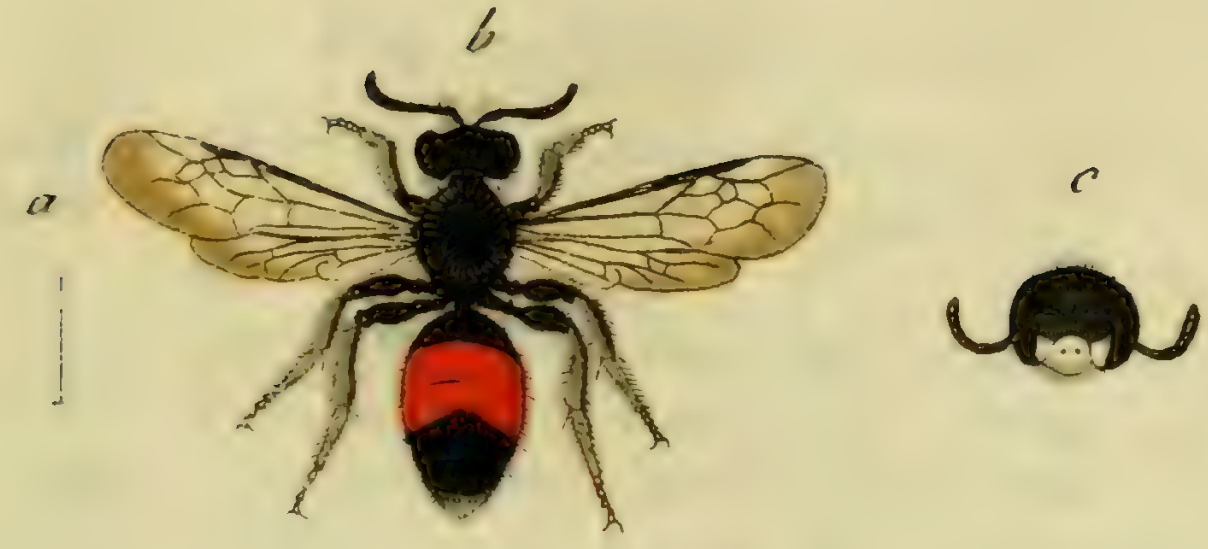

Apis albilabris Mihi.

APIS albilabris.

Die weifslippigte Biene.

Apis albilabris: atra pubeſcens labio niveo albido barbato, punctis duobus nigris, abdomine ovato ſegmentis ſecundo et tertio rufis.

Habitat Norimbergae.

Caput atrum cinereo pubeſcens Oculi nigri. Labium niveum albido barbatum, punctisque duobus nigris. Antennae nigrae. Thorax ater cinereo pubeſcens immaculatus. Alae hyalinae nervo antico venisque nigris. Abdomen ovatum ſubnudum lucidum, ſegmento ſecundo et tertio rufis, reliquis nigris, ultimis pubeſcentibus. Femora ſubclavata nigra ſubnuda, tibiis cinereo-tarſisque flavo pubeſcentibus. Corpus ſubtus cinereo hirtum, abdominis ſegmentis ſecundo et tertio pariter ſubtus rufis.

a Magnitudo naturalis. b Eadem aucta. c Caput antice viſum auctum.

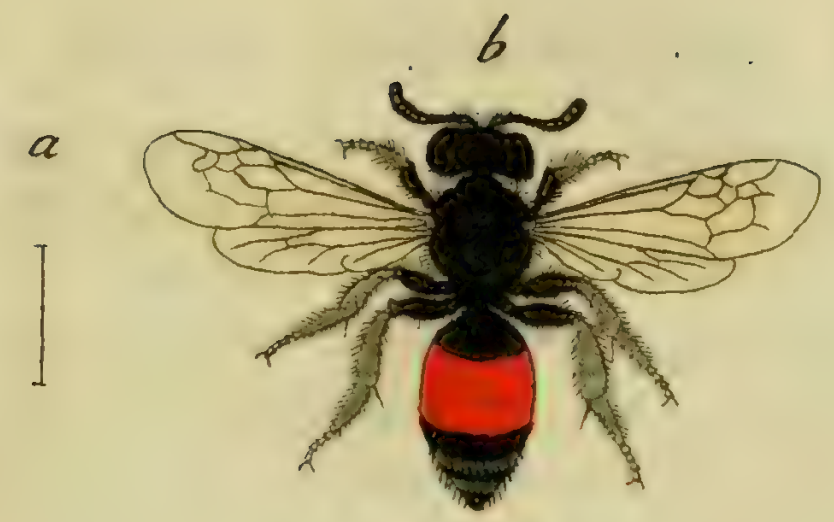

Apis Sphegoides Mihi.

APIS ſphegoides.

Die Raupentöderartige Biene.

Apis ſphegoides: atra cinereo pubeſcens, abdomine ovato ſegmentis ſecundo et tertio rufis pedibus flavis.

Habitat Norimbergae.

Caput nigrum cinereo hirtum, fronte albido barbata, labio nigro immaculato. Oculi nigri. Antennae nigrae. Thorax ater ſubnudus lateribus cinereo hirtis. Abdomen ovatum nigrum, ſegmento ſecundo et tertio rufis, apice albido pubeſcentis. Pedes flavo hirſuti femoribus ſupra nigris ſubtus cinereo pubeſcentibus. Corpus ſubtus cinereo hirtum, abdominis ſegmentis ſecundo et tertio aeque rufis.

a Magnitudo naturalis. b Eadem aucta.

Inhalt

des sieben und funfzigsten Hefts.

Tab. 1. Helops chrysomeloides Panzer.
— 2. Helops dermestoides Panzer.
— 3. Cantharis livida Fabric.
— 4. Cantharis testacea Fabric.
— 5. Cantharis nivea Panzer.
— 6. Malachius analis Panzer.
— 7. Dermestes bimaculatus Panzer
— 8. Cistela antennata Panzer.
— 9. Anthribus breviroſtris Panzer.
— 10. Attelabus globosus Fabric.
— 11. Curculio derasus Panzer.
— 12. Curculio quadrinotatus Panzer.
— 13. Curculio dentatus Panzer.
— 14. Curculio enucleator Panzer.
— 15. Curculio affinis Panzer.
— 16. Curculio porcatus Panzer.
— 17. Curculio ophthalmicus Rossi
— 18. Curculio gracilipes Panzer.
— 19. Curculio pabulinus Panzer
— 20. Mycetophagus signatus Panzer.
— 21. Mycetophagus brunneus Panzer.
— 22. Hallomenus purpureus Panzer.
— 23. Hallomenus testaceus Panzer.
— 24. Staphylinus carinatus Panzer.

Helops chrysomeloides Mihi.

HELOPS chryſomeloides.

Der Goldhähnchenartige Schattenkäfer.

Helops chryſomeloides: ater opacus, elytris punctatis margine laterali deflexo, antennis pedibusque faſcis.

Habitat in Auſtria.

Caput atrum opacum. Antennae obſcuro fuſcae articulis ultimis craſſioribus. Thorax ater opacus transverſus punctatus margine rotundatus. Scutellum minutum. Elytra atra opaca pubeſcentia punctata margine laterali deflexo. Pedes fuſci.

a Magnitudo naturalis. b Eadem aucta.

Helops dermestoides Mihi.

HELOPS dermeſtoides.

Der Speckkäferartige Schattenkäfer.

Helops dermeſtoides: ater opacus thorace antice rotundato, elytris punctatis apice anguſtatis, antennis pedibusque fuſcis.

Habitat in Auſtria.

Caput ſub thorace reconditum atrum. Antennae fuſcae articulis piloſis extimis craſſioribus. Thorax ater opacus transverſus punctatus antice rotundatus. Elytra atra opaca punctata apice anguſtata. Pedes fuſci.

a Magnitudo naturalis. b Eadem aucta.

Cantharis livida Fabr:

CANTHARIS livida.

Die bleyfärbige Afterfliege. La Cicindele á corcelet rouge. Geoffr.

Cantharis livida: thorace marginato tota teſtacea. *Fabric.* Ent. ſyſt. T. 1. n. 2. p. 213. Syſt Ent. n. 2. p. 205. Spec. Inſ. T. I. n. 2. p. 258. Mant. Inſ. T. I. n. 2. p. 167.

Cantharis livida. Linn. Syſt. Nat. n. 3. p. 647. ed. XIII. n. 3. p. 1892. Faun. Suec. n 701.

Geoffr. Inſ. T. I. n. 2. p. 171.

Degeer Inſ. T. IV. n. 2. p. 41.

Mull. Zool. dan. prodr. p. 566.

Scop. Carn. n. 122. ic. 122.

Schäffer Ic. Inſ. Ratisb. tab. 16. fig. 14?

Harrer Beſchr. der Schäff. Inſ. 1 Th. n. 127. p. 80.

Roſſi Faun. etruſc. ed. *Hellw.* T. I. n. 414. et 415. p. 190. et 191.

Panzer Ent. germ. T. I. n. 2. p. 89.
Voet. Coleopt. T. II. n. 1. p. 125. tab. 46. fig. 1.

Habitat in floribus, dumetis, sepibus.

a Magnitudo naturalis. b Eadem aucta.

Cantharis testacea Fabr.

J. St. fec.

CANTHARIS teſtacea.

Die gelbe Afterfliege mit dem ſchwarzgefleckten Bruſtſtück. La Cicindele noir á etuis jaunes. Geoffr.

Cantharis teſtacea: thorace marginato flavo macula nigra, corpore nigro, elytris pedibusque lividis. *Fabric.* Ent. ſyſt. T. I n. 33. p. 220. Syſt. Ent. n. 11. p. 207. Spec. Inſ. T I. n. 19. p. 261. Mant. Inſ. T. I. n 23. p. 168.

Cantharis teſtacea. Linn. Syſt. Nat. n. 15. p. 649. ed XIII. n. 15. p. 1893. Faun. Suec. n. 714.

Geoffr. Inſ. T. I. n. 6. b. p. 174.

Degeer Inſ. T. IV. n. 4. p. 71.

Scop. Carn. n. 123. ic. 123.

Panzer Ent. germ. T. I. n. 20. p. 93.

Habitat in floribus, in hortis, pratis.

a Magnitudo naturalis. b Eadem aucta.

Cantharis nivea Mihi.

J.St. fec.

CANTHARIS nivea.

Die weiſe Afterfliege.

Cantharis nivea: thorace marginato teſtaceo macula nigra, elyttis albis, corpore pedibus antennarumque baſi teſtaceis.

Habitat in Auſtria.

Habitus et ſtatura *Canth. teſtaceae Fabr.* aſt duplo minor. Corpus totum atrum marginibus ſegmentorum abdominis anoque teſtaceis. Caput nigrum. Oculi nigri. Antennae teſtaceae apice fuſcae. Thorax marginatus teſtaceus margine albus medio macula nigra. Elytra pubeſcentia alba punctata margine laterali teſtaceo. Pedes teſtacei.

a Magnitudo naturalis. b Eadem aucta.

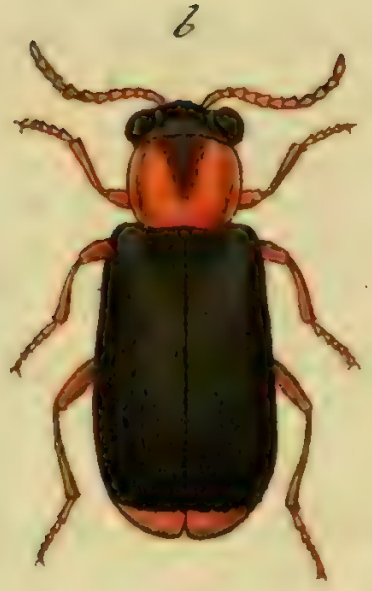

Malachius analis Mihi.

J. St. fec.

MALACHIVS analis.

Der rothaſterichte Warzenkäfer.

Malachius analis: ater thorace ruſo fa.iga media atra, antennis apice elytris poſtice pedibusque ruſis.

Habitat in Auſtria.

Similis *M. pulicar. F.* aſt diſtinctus. Caput atrum nitidum ore ruſo. Antennae baſi ruſae apice nigrae. Thorax ruſus umbra in dorſo longitudinali nigra. Elytra atra nitida apice ruſa. Pedes ruſi.

a Magnitudo naturalis. b Eadem aucta.

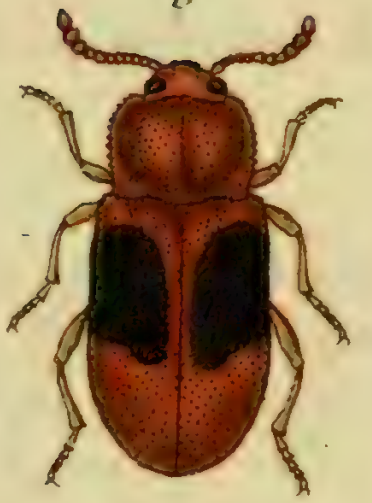

Dermestes bimaculatus Mihi.

DERMESTES bimaculatus.

Der zweyfleckigte Speckkäfer.

Dermeſtes bimaculatus: oblongus ferrugineus thorace ſerrulato coleoptris dorſo macula nigra.

Habitat in Auſtria.

Similis *D. cellar. Fabr.* Caput ferrugineum nitidum. Oculi nigri. Antennae ferrugineae pubeſcentes. Thorax ferrugineus immaculatus quadratus margine laterali utrinque ſerrato. Coleoptera ferruginea lucida pubeſcentia macula ovata dorſali ornata. Pedes tenues ferruginei.

a Magnitudo naturalis b Eadem aucta.

Cistela antennata Mihi.

J. St. fec.

CISTELA antennata.

Der einfärbige Fadenkäfer.

Ciſtela antennata: pubeſcens ferruginea, antennarum articulo tertio clavato maximo.

Habitat in Auſtria.

Corpus totum ferrugineum pubeſcens lucidum, excepto abdomine obſcurius ferrugineo. Elytra pubeſcentia minime ſtriata. Antennae filiformes thorace longiores articulo tertio clavato reliquis maiori. Pedes corpori concolores.

a Magnitudo naturalis. b Eadem aucta. c Antenna lente aucta.

Anthribus breviroſtris Mihi.

J. S. fec.

ANTHRIBVS breviroſtris.

Der kurzrüſslichte Bürſtenkäfer.

Anthribus breviroſtris : fuſcus roſtro breviſſimo, fronte, elytris poſtice anoque albis.

Habitat in Auſtria.

Similis *Anthrib. albiroſtr. Fabric.* (Faun. germ. XV. 13.) aſt triplo minor et omnino diſtinctus. Roſtrum breviſſimum ſubnullum fuſcum. Frons inter antennas villoſo alba. Antennae filiformes thorace breviores, teſtaceae, clava fuſca. Oculi nigri. Thorax rotundatus nigro cinereoque varius, punctisque plurimis elevatis adſperſus. Scutellum minutum album. Elytra fuſca punctis albis nigrisque elevatis holoſericeis alternis ſtriata, apiceque alba. Abdomen ſubtus nigrum. Anus albus. Pedes fuſci, femoribus muticis, tibiis albo annulatis.

a Magnitudo naturalis. b Eadem aucta.

Attelabus globosus Fabr.

ATTELABVS globoſus.

Der kuglichte Afterrüſſelkäfer.

Attelabus globoſus: gibbus ſupra ater ſubtus cinereus. *Fabric.* Ent. ſyſt. T. II. n. 31. p. 391.

Curculio Craccae. *Fabric.* Syſt. Ent. n. 29. p. 132. *Eiusd.* Spec. Inſ. T. I. n. 42. p. 168. Mant. Inſ. T. I. n. 56. p. 101.

Curculio Craccae. *Linn.* Syſt. Nat. n. 6. p. 506. ed. XIII. n. 6. p. 1743.

Curculio Hypoleucos. *Paykull.* Monogr. Curc. n. 72. p. 75.

Panzer Ent. germ. I. n. 17. p. 297.

Habitat in Auſtria.

Elytra in noſtris ſpeciminibus atro caerulea ſunt.

a Magnitudo naturalis. b Eadem aucta.

Curculio derasus Mihi. J.S^t. fec.

CVRCVLIO derasus.

Der abgeſtäubte Rüſſelkäfer.

Curculio derasus: longiroſtris femoribus muticis obſcurus, thorace linea dorſali margine laterali maculisque duabus, coleoptris baſeos maculis totidem punctisque plurimis obſoletis albis.

Habitat in Auſtria.

Statura et habitus *C. Colon. Fabric.* (Faun. germ. XXXXII. 2.) aſt alius et omnino diſtinctus. Roſtrum atrum ſcabrum carinatum craſſiuſculum obtuſum. Antennae fuſcae clava acuminata cinerea. Thorax obſcurus ater punctis plurimis elevatis hinc inde confluentibus exaſperatus, linea dorſali abbreviata, margine laterali utrinque maculisque duabus apicem verſus albis. Coleoptera obſcura atra obſolete ſtriata, punctisque plurimis obſoletis inprimis ad marginem lateralem, maculisque baſeos diſtinctis albis. Pedes nigri cinereo-villoſuli, femoribus clavatis muticis. Corpus ſubtus atrum nitidulum.

a Magnitudo naturalis. b Eadem aucta.

Curculio quadrinotatus Mihi.

CVRCVLIO quadrinotatus.

Der viermal weiſs gezeichnete Rüſſelkäfer.

Curculio quadrinotatus: longiroſtris femoribus muticis oblongus ater, elytris crenato ſulcatis maculis duabus didymis ſcutelloque albis.

Habitat in Auſtria.

Caput atrum roſtro incurvo atro. Antennae nigrae articulo primo rufo. Thorax ater carinatus maculis ſparſis albis, margine antico rufo. Elytra atra opaca ſulcata et inter ſulcos crenata, apice gibba, maculis duabus albis, quarum utraque e binis conflata videtur. Scutellum album. Pedes nigri, femoribus muticis. Corpus ſubtus atrum.

a Magnitudo naturalis. b Eadem aucta.

Curculio dentatus Mihi.

CVRCVLIO dentatus.

Der gezähnte Rüſſelkäfer.

Curculio dentatus: longirostris femoribus muticis subglobosus cinereo-villosus, elytris margine postico utrinque dentatis, sutura basi alba.

Habitat in Austria.

Habitus et statura *C. pericarp.* F. Caput obscurum rostro deflexo. Thorax antice elevatus bituberculatus. Elytra cinereo villosa striata, maculisque rariis hinc inde albis adspersa, margineque postico utrinque dentata. Suturae basis alba. Pedes cinereo villosi, tarsis fuscis, femoribusque muticis. Corpus subtus atrum cinereo villosum.

a Magnitudo naturalis. b Eadem aucta.

Curculio enucleatōr Mihi.

CVRCVLIO enucleator.

Der Kernnagende Rüſſelkäfer.

Curculio enucleator: longiroſtris femoribus muticis ovatus ſubvilloſus rufus elytris ſubſtriato punctatis.

Habitat in Auſtria.

Corpus totum rufum villoſitate pallidiore praeſertim in antico elytrorum tinctum. Caput punctatum. Antennae rufae clava villoſa pallida. Oculi nigri. Thorax punctatus. Elytra ſubſtriato-punctata ſubvilloſa. Pedes rufi femoribus muticis. Pectus et abdomen nigra, ano rufo.

a Magnitudo naturalis. b Eadem aucta.

Curculio affinis Mihi.

CVRCVLIO affinis.

Der verwandte Rüſſelkäfer.

Curculio affinis: longiroſtris femoribus muticis ſubvilloſus ater opacus, elytris ſtriatis.

Habitat in Auſtria.

Statura et habitus *Curc. aſſimilis Fabr.* (Faun. germ. XXXXII. 6.) aſt duplo minor. Corpus totum atrum opacum ſubvilloſum. Thorax minus tuberculatus. Elytra ſtriata abdomine breviora. Femora mutica.

a Magnitudo naturalis. b Eadem aucta.

Curculio porcatus Mihi.

CVRCVLIO porcatus.

Der gefurchte Rüſſelkäfer.

Curculio porcatus: longiroſtris femoribus dentatis, oblongus cinereus elytris porcato crenatis.

Habitat in Auſtria.

Corpus totum atrum villoſitate cinerea tectum. Caput atrum punctatum opacum. Roſtrum craſſiuſculum rectum thorace brevius, tricarinatum obtuſum mandibulis exſertis. Oculi parvi nigri. Antennae ruſeſcentes clava cinereo-villoſa. Thorax depreſſus carinatus punctisque plurimis elevatis glabriuſculis adſperſus. Elytra depreſſa ſuplana profunde ſulcata, et inter ſulcos crenata, punctis plurimis laevigatis elevatisque adſperſa. Scutellum minutum. Pedes cinereo villoſuli, femoribus clavatis dentatis. Corpus ſubtus obſcurum cinereo-villoſum.

a Magnitudo naturalis. b Eadem aucta.

Curculio ophthalmicus Rossi.

CVRCVLIO ophthalmicus.

Der Ruſſelkäfer mit Augenflecken.

Curculio ophthalmicus: breviroſtris oblongus cinereo-nigroque varius, elytris punctato-ſtriatis: dorſo macula utrinque diſtincta cinerea ocellata. *Roſſi* Faun. Etruſc. T. I. n. 326. p. 128. ed. *Hellwig*. p. 136.

Habitat in Auſtria.

b

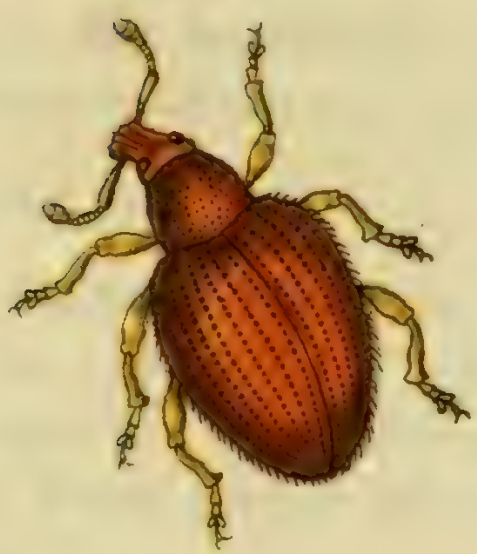

a

Curculio gracilipes Mihi.

J. St. fec.

CVRCVLIO gracilipes.

Der ſchlankfüſsichte Rüſſelkäfer.

Curculio gracilipes: breviroſtris femoribus muticis ferrugineus, elytris gibbis punctato ſtriatis, antennis pedibusque teſtaceis.

Habitat in Auſtria.

Similis *Curcul. pabulin.* aſt triplo minor. Roſtrum breviſſimum truncatum. Antennae glabrae teſtaceae. Oculi globoſi nigri. Thorax brevis ferrugineus punctisque plurimis minutis impreſſis. Elytra ferruginea nitida gibba punctato ſtriata, interſtitiis laevibus. Pedes breves graciles femoribus ſubclavatis inermibus. Corpus ſubtus ferrugineum nitidum.

a Magnitudo naturalis. b Eadem aucta.

Curculio pabulinus Mihi.

CVRCVLIO pabulinus.

Der gefräſige Rüſſelkäfer.

Curculio pabulinus: breviroſtris femoribus dentatis ferrugineus, elytris ſubgloboſis punctato-ſtriatis, antennis pedibusque teſtaceis.

Habitat in Auſtria.

Caput obſcure ferrugineum punctatum roſtro obtuſo mandibulis exſertis forcipatis. Oculi ſubgloboſi nigri. Antennae teſtaceae villoſae. Thorax globoſus ferrugineus villoſus punctis plurimis elevatis hinc inde confluentibus nitidis adſperſus. Elytra ſubgloboſa gibba apice acuminata ferruginea villoſa nitida, punctato ſtriata. Pedes teſtacei femoribus clavatis dentatis. Corpus ſubtus ferrugineum nitidum.

a Magnitudo naturalis. b Eadem aucta.

Mycetophagus signatus Mihi.

J.St. fec.

MYCETOPHAGVS ſignatus.

Der gezeichnete Pfifferkäfer.

Mycetophagus ſignatus. ater thoracis margine laterali coleoptris baſeos maculis ſex, faſcia punctoque poſtico ferrugineis.

Habitat in Auſtria.

Caput nigrum opacum. Antennae rufae. Thorax ater punctatus margine laterali inprimis poſtice ferrugineus. Elytra atra punctata minime ſtriata punctis baſeos tribus, faſcia punctoque poſtico ferrugineis. Pedes rufi.

a Magnitudo naturalis. b Eadem aucta.

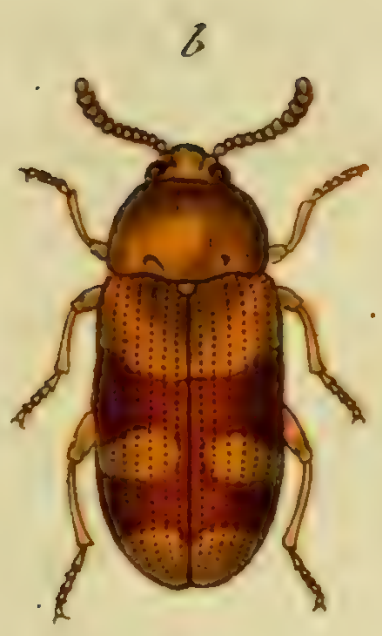

Mycetophagus brunneus Mihi.

J. St. fec

MYCETOPHAGVS brunneus.

Der braune Pfifferkäfer.

Mycetophagus brunneus: rufus, elytris punctato ſtriatis faſciis tribus teſtaceis media interrupta.

Habitat in Auſtria.

Caput rufum. Oculi nigri. Antennae rufae. Thorax rufus punctatus antice rotundatus poſtice punctis duobus impreſſis. Elytra rufa punctato ſtriata faſcia baſeos lata, media interrupta apicisque maculari teſtaceis. Pedes teſtacei.

a Magnitudo naturalis. b Eadem aucta.

Hallomenus purpureus. Mihi.

J. St. fec.

HALLOMENVS purpureus.

Der purpurrothe Hupfkäfer.

Hallomenus purpureus: purpureus elytris acuminatis punctatis antennis pedibusque teſtaceis.

Habitat in Auſtria.

Caput et thorax obſcura nitida punctata. Antennae teſtaceae. Thorax transverſus margine rotundatus. Elytra atro purpurea nitida punctata acuminata. Pedes teſtacei.

a Magnitudo naturalis. b Eadem aucta.

Hallomenus testaceus Neihi.

HALLOMENVS teſtaceus.

Der dunkelgelbe Hüpfkäfer.

Hallomenus teſtaceus: laevis obſcure teſtaceus elytris punctatis, antennis pedibusque teſtaceis.

Habitat in Auſtria.

Minutus. Caput ſub thorace retractum obſcurum. Thorax transverſus margine oblique rotundatus obſcure teſtaceus punctatus. Antennae teſtaceae piloſae. Elytra teſtacea laevia punctata. Pedes teſtacei. Corpus ſubtus obſcurum.

a Magnitudo naturalis. b Eadem aucta.

Staphylinus carinatus Mihi.

STAPHYLINVS carinatus.

Der gekielte Raubkäfer.

Staphylinus carinatus: ater nitidus thorace depreſſo lineis elevatis quatuor pedibusque teſtaceis.

Habitat in Auſtria.

Similis *Staph. piceo Fabric.* (*Faun. Gem. XXVII.* 14) aſt alius et vere diſtinctus. Caput transverſum nigrum nitidum antice ſubfoveolatum, palpis mandibulisque porrectis. Antennae nigrae. Thorax ater depreſſus nitidus dorſo lineis elevatis quatuor margine laterali utrinque foveolato. Elytra nitida atra pubeſcentia. Abdomen atrum nitidum ſegmentorum margine poſtico elevato. Anus piloſus. Pedes teſtacei.

a Magnitudo naturalis. b Eadem aucta.

des acht und funfzigsten Hefts.

Tab. 1. Scarabaeus centrolineatus Panzer
— 2. Scarabaeus equestris Panzer.
— 3. Scarabaeus nubilus Panzer.
— 4. Scarabaeus sticticus Panzer.
— 5. Scarabaeus sphacelatus Panzer.
— 6. Scarabaeus limicola Panzer.
— 7. Scarabaeus coenosus Panzer.
— 8. Scarabaeus pusillus Herbst.
— 9. Scarabaeus foriorum Panzer.
— 10. Scarabaeus semicornis Panzer.
— 11. Lucanus Dorcas Panzer.
— 12. Lucanus Capra Panzer.
— 13. Lucanus caraboides Fabric.
— 14. Lucanus rufipes Herbst.
— 15. Leucospis dorsigera Mas. Fabric.
— 16. Nemotelus villosus Fabric.
— 17. Stratiomys errans Fabric.
— 18. Stratiomys viridula Fabric.
— 19. Stratiomys angulata Panzer.
— 20. Stratiomys tigrina Fabric.
— 21. Stratiomys leonina Panzer.
— 22. Stratiomys felina Panzer.
— 23. Stratiomys canina Panzer.
— 24. Stratiomys vulpina Panzer.

Scarabaeus centrolineatus Mihi.

J.St. fec.

SCARABAEVS centrolineatus.

Der Linien-Dungkäfer.

Scarabaeus centrolineatus: ſcutellatus, thorace inermi immaculato, capite tritubereulato: elytris punctato ſtriatis griſeis, ſutura maculisque dorſo confluentibus nigris, relicta macula centrolineari griſea.

Habitat in ſtercore in montibus Sileſiae.

Quaecunque in hac ſectione deſcribuntur inſecta ſileſiaca, benevolentiae debeo L. B. de *Stillfrid*, rerum naturalium ſcrutatori praeſtantiſſimo, et in inquirendis inſectis ſileſiacis feliciſſimo.

Habitus et ſtatura *Sc. inquinati* ſed maior. Clypeus ater punctatus nitens punctatus tritubereulatus antice emarginatus, margine antico reflexo. Thorax ater nitens punctatus margine immaculato. Scutellum nigrum triangulare. Elytra

griſea punctato ſtriata nitida, ſutura maculisque oblongis nigris: hae maculae in dorſo ita confluunt, ut in centro lineolam griſeam relinquant, quae conſtanter obſervatur: macula ad apicem utriusque elytri nigra ſemper adeſt. Pedes fuſci. Corpus ſubtus atrum nitidum.

a Magnitudo naturalis. b Eadem aucta.

Scarabaeus equestris Mihi.

SCARABAEVS equeſtris.

Der Ritter - Dungkäfer.

Scarabaeus equeſtris: ſcutellatus thorace inermi marginibus lateralibus teſtaceis: capite trituberculato, elytris teſtaceis punctato-ſtriatis, maculis in ſemicirculo poſitis nigris.

Habitat in ſtercore in Sileſia.

Clypeus ater nitens punctatus trituberculatus angulatus, antice emarginatus, margine antico fuſco reflexo. Antennae teſtaceae clava trifida nigra. Thorax ater punctatus nitens marginibus lateralibus antice macula teſtacea. Elytra rufo-teſtacea punctato ſtriata, maculis in ſemicirculo poſitis nigris. Pedes teſtacei. Corpus ſubtus obſcure teſtaceum, pectore fuſco.

a Magnitudo naturalis. b Eadem aucta.

Scarabaeus nubilus Mihi.

J. St. fec

SCARABAEVS nubilus.

Der wolkichte Dungkäfer.

Scarabaeus nubilus: ſcutellatus thorace inermi, capite trituberculato, elytris teſtaceis punctato ſtriatis, ſtria marginali maculisque ſparſis nigris.

Habitat in ſtercore, Sileſiae.

Magnitudo *Scar. ſubterran. F.* Clypeus ater nitens, trituberculatus, punctatus ſubangulatus antice vix emarginatus, margine utrinque reflexo. Thorax ater nitens punctatus, macula marginali obſoleta fuſca. Elytra teſtacea punctato ſtriata, lineola marginali, maculisque baſeos poſtice confluentibus nigris. Sutura nigra. Corpus ſubtus nigrum nitidum. Pedes teſtacei.

a Magnitudo naturalis. b Eadem aucta.

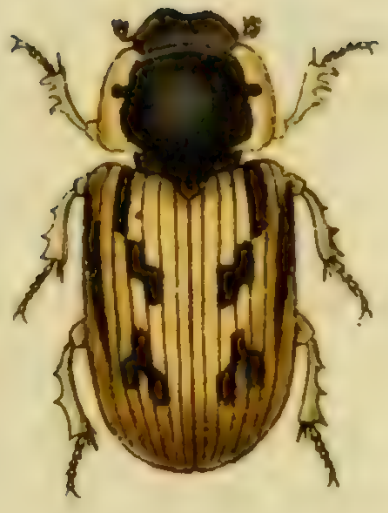

Scarabaeus stictieus Mihi.

SCARABAEVS ſticticus.

Der geſprenkelte Dungkäfer.

Scarabaeus ſticticus: ſcutellatus thorace inermi, capite ſubtrituberculato, elytris teſtaceis punctato-ſtriatis maculis inordinatis ſparſis nigris.

Habitat in ſtercore, Sileſiae.

Scar. inquinato F. minor. Clypeus ater nitens punctatus utrinque angulatus, antice emarginatus, tuberculis tribus obſoletis, margineque laterali fuſcus. Thorax ater nitens punctatus margine laterali rufo teſtaceo. Elytra teſtacea punctato-ſtriata maculis ſine ordine ſparſis nigris. Corpus ſubtus obſcure teſtaceum. Pedes obſcure teſtacei.

a Magnitudo naturalis. b Eadem aucta.

Scarabaeus sphacelatus Mihi.

SCARABAEVS ſphacelatus.

Der brandfleckigte Dungkäfer.

Scarabaeus ſphacelatus: ſcutellatus thorace inermi, capite ſubtrituberculato, elytris griſeis punctato-ſtriatis, macula marginali nigra.

Habitat in ſtercore montium Sileſiae.

Facies *Scar. conflagrat F.* ſed omnino diverſus. Clypeus ater punctatus nitens, margine omni reflexo, antice truncatus, tuberculis tribus obſoletis. Thorax ater punctatus nitens margine laterali teſtaceo. Elytra griſea punctato ſtriata macula oblonga marginali nigra. Corpus ſubtus fuſcum, ano pallido. Pedes fuſco teſtacei.

a Magnitudo naturalis. b Eadem aucta.

b

a

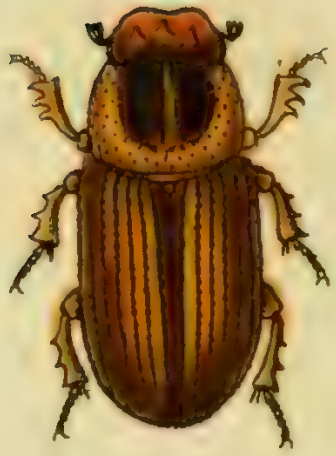

Scarabaeus limicola Mihi.

I. St fec

SCARABAEVS limicola.

Der Garten-Dungkäfer.

Scarabaeus limicola: ſcutellatus thorace inermi, capite trituberculato, elytris punctato ſtriatis obſcuro griſeis.

Habitat primo vere in hortorum pulvinis Sileſiae.

Clypeus nitidus antice emarginatus fuſco teſtaceus, poſtice ater trituberculatus, tuberculo medio maiori. Thorax nitidus laevis, punctis raris impreſſis, obſcure griſeus, margine laterali ſubteſtaceo, medio lineola brevi impreſſa. Elytra obſcure griſea punctato ſtriata, ſutura nigra. Corpus ſubtus obſcure griſeum, pedibus ſubteſtaceis.

a Magnitudo naturalis. b Eadem aucta.

Scarabaeus caenosus Mihi. J. St. fec.

SCARABAEVS coenoſus.

Der fahle Dunghäfer.

Scarabaeus coenoſus: ſcutellatus muticus ater, thorace margine laterali rufo, elytris obſcure rufis ſtriatis.

Habitat in ſtercore, Sileſiae.

Clypeus ater punctatus nitidus muticus margine omni ſubreflexo, antice parum emarginatus. Thorax ater inermis punctatus, margine laterali lacte rufo. Elytra obſcure rufa nitida argute ſtriata, nullo modo punctata. Corpus ſubtus nigrum. Pedes fuſci, femoribus ſecundi et tertii paris compreſſo dilatatis.

a Magnitudo naturalis. b Eadem aucta.

Scarabaeus pusillus Herbst.

SCARABAEVS pusillus.

Der kleine braune Dungkäfer.

Scarabaeus pusillus: scutellatus niger elytris piceis punctato-striatis. *Herbst* Natur. d. K. II. Th. n. 96. p. 155. tab. 12. fig. 12. tab. 18. fig. 6. *Preysler* Inf. Bohem. n. 100. p. 104. tab. I. fig. 8. a.

Habitat in stercore bovino.

Sunt mihi huius speciei exempla clypeis tuberculatis et absque tuberculis, manifesto indicio, cum praesentia tum absentia tuberculorum neutiquam pro characteri constante assumi posse.

a Magnitudo naturalis. b Eadem aucta.

Scarabaeus foriorum Mihi.

J. St. fec.

SCARABAEVS fororiorum.

Der Cloak - Dungkäfer.

Scarabaeus fororiorum: ſcutellatus muticus ater, thorace immaculato, elytris teſtaceis punctato ſtriatis, ſutura margineque omni nigris.

Habitat in ſtercore, Sileſiae.

Similis *Sc. merdario F.* aſt omnino differt, magnitudine maiori atque thoracis margine laterali haud maculato, elytroque margine omni nigrorum.

a Magnitudo naturalis. b Eadem aucta.

Scarabaeus semicornis Nihi.

J. St. fec.

SCARABAEVS semicornis.

Der halbgehörnte Dungkäfer.

Scarabaeus semicornis: exscutellatus ater, thorace prominentia subtriplici, occipite cornu truncato emarginato.

Habitat in stercore, Silesiae.

Statura et habitus *Sc. ovati F.* at maior et distinctus. Clypeus ater opacus punctatus, antice emarginatus, margine undique reflexo: medio linea transversa elevata, occipite corniculo truncato apice emarginato. Thorax ater opacus punctis plurimis impressis, pubescens, antice prominentia triplici, media emarginata maiori. Elytra atra opaca abdomine breviora subsulcata, punctis plurimis elevatis exasperata. Corpus subtus nigrum nitidum. Pedes nigri.

Alter sexus differt corniculo truncato paullo breviori.

a Magnitudo naturalis. b Eadem aucta.

Lucanus Dorcas Mihi.

Jac. Sturm fec.

LVCANVS Dorcas.

Der Dammſchröter.

Lucanus Dorcas: mandibulis exſertis apice ſubbifurcatis, denticulis intus tribus obtuſis.

Habitat in Sileſiae ſylvis.

Varietati cuidam morboſae *Luc. Cervi. F.*, cuius plures ſunt, ſimilis eſt, aſt mihi differre viſus. Differentia omnis in eo poſita equidem mihi videtur, quod mandibularum denticuli interni haud ultra tres numerentur, iique truncati obtuſiſſimiqui ſit; quod mandibulae relatione corporis admodum abbreviatae, raroque longitudine ſua capitis latitudinem ſuperent; quod thorax minime angulatus, neque dorſo inaequalis ſit, ſed planus, depreſſus, parumque antice declivis, qualis obſervatur in Lucan. Capreolo F. (Americ. boreal.). Reliqua mihi cum Luc. Cervo. convenire videbantur.

Si quis attamen ſit, qui hanc Lucani ſpeciem, aliis quibuscunque *Lucan. Cervi varietatibus morboſis*, in quorum numero mihi ſemper ille *ſurculoſus Luc. Hircus* erit, aſſociare putet, nullius ſum qui contrarium ſtrenue defendere cupit.

Vidi individuum huius Lucani, quod mandibulis inſtructum fuerat, altera intus bis, altera terdentata.

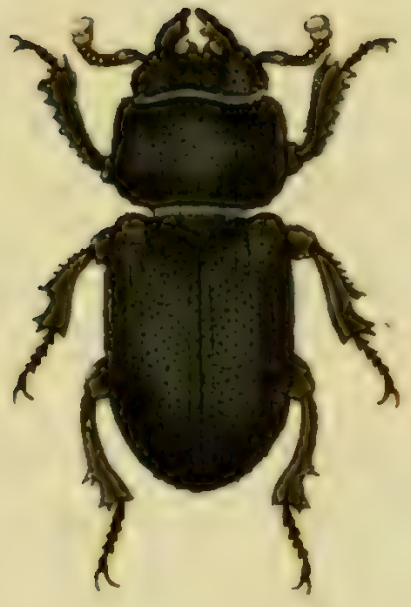

Lucanus Capra Mihi.

J. Sturm fec.

LVCANVS Capra.

Der Ziegenſchröter.

Lucanus Capra: ater opacus mandibulis intus bidentatis, fronte tuberculo gemino, tibiis anticis ſerratis.

Lucanus parallelipipedus F. varietas ſexu diſtincta Auctorum.

Habitat in ſylvaticis: in Sileſia utroque ſexu frequentior vulgatiori *Lucano parallelipipedo* F. et L.

Haecce Lucani *diſtincta* ſpecies inique a plurimis Entomologis hactenus pro varietate ſexus *Luc. parall.* vendita fuit. *Geoffroy* (Inſ. T. I. n. 3. p. 62.) ni fallor, primus fuerat, qui hanc pro *femina maris L. parall.* habebat, quo cum et alii conſentiebant: ſic Cl. Cl. *Roſſi* (Faun. etruſc. I. p. 3.) et *Preysler* (Inſ. bohem. n. 5. p. 10.) et *Herbſt* (Naturg. d. Inſ. T. III. n. 9. p 309.) et ipſe *Fabric.* (Ent. ſyſt. T. II. n. 11. p. 239.) ut alios taceam.

Differentiae praecipuae, quae hunc a *Lucano parall.* diſtinguunt, in eo poſitae equidem mihi videntur: quod in *Lucano Capra*, mandibulae dente laterali haud elevato inſtructae ſint, eaeque multo breviores ſint, denticulisque tantum duobus lateri interiori adiunctis ſatis minutis gaudeant: quod caput punctis plurimis impreſſis exaſperatum, tuberculoque gemino frontali armatum ſit: quod thorax convexus nitidus, neque adeo depreſſus dilatatus, et opacus ſit, ut in *Luc. parall*; quod tibiae anticae crebrioribus atque argutioribus denticulis munitae ſint: quod ſexus alter ſ. *huius mas.* (monendum, *feminam* Luc. Caprae duntaxat tuberculatam eſſe) eademque forma habitu et ſtructura feminae ſuae omnino conſimili gaudeat, multumque a *mare L. parall.* habitu plane alieno differat.

Lucanus caraboides Fabr.

J. St. fec.

LVCANVS caraboides.

Der laufkäferartige Schröter. La Chevrette bleue. Geoffr.

Lucanus caraboides: caerulescens mandibulis lunatis, thorace marginato. *Fabric.* Ent. syst. T. II. n. 14. p. 239. Syst. Ent. n. 8. p. 3. Spec. Ins. T. I. n. 9. p. 3. Mant. Ins. T. I. n. 12. p. 2.

Lucanus caraboides. Linn. Syst. Nat. n. 7. p. 561. ed. XIII. n. 7. p. 1591. Faun. Suec. n. 407.

Degeer Ins. T. IV. n. 3. p. 194. tab. 12. fig. 11.

Geoffr. Ins. T. I. n. 4. p. 63.

Devill. ent. T. I. n. 3. p. 43. tab. 1. fig. 1.

Scop. carn. n. 2. ic. 2.

Laichard. tyr. Ins. T. I. n. 3. p. 3.

Herbst Nat. d. K. T. III. n. 10. p. 310. tab. 34. fig. 6. 7.

Schäffer Ic. Inſ. Ratisb. tab. 6. fig. 8.
Hurrer Beſchr. d. Schaff. Inſ. 1. B. n. 3. p. 6.
Voet Coleopt. T. II. p. 38. n. 8 tab. 30. fig. 8.
Panzer Symb. ent. I. p. 21. tab. 3. fig. 1. 2.
Eiusd. Ent. germ. I. n. 4. p. 245.

Habitat in ſylvaticis, et in locis ſuffocatis.

a Magnitudo naturalis. b Eadem aucta.

Lucanus rufipes Herbst.

LVCANVS rufipes.

Der rothfüſichte Schröter. La Chevrette verte. Geoffr.

Lucanus rufipes: viridis ſubtus pedibusque rufis. *Herbſt* Nat. d. Käf. III. Th. n. 11. p. 311. tab. 34. fig. 8.
Schäffer Ic. Inſ. Ratisb. tab. 75. fig 7.

Habitat in Sileſia.

Reſtituenda omnino, ut equidem mihi viſum fuit, diſtincta ſpecies, inique, ex quo innotuerat, pro varietate inani *Luc. Caraboides* habita atque divendita. Vindicat autem ipſa paullo curatius cum *Lucan. caraboid. F.* comparata, ſibi ſuum ius inter alias Lucanorum ſpecies militandi, nec indigeret mea confirmatione, niratus, me et hanc addere debuiſſe, ne aliis ultra neceſſitatem, novam ſpeciem, dudum iam oblivioni etiam poſt Cl. *Herbſtii* conatus laudabiles traditam, revocare videar.

Differt enim non ſolis *rufeſcentibus* pectore, abdomine pedibusque, ſed capitis thoracisque aliena fabrica et circumſcriptione, quam verbis edere plagulae ſpatium vetant, et quod maximi eſt, *antennis*, iisque multo brevioribus, earumque lamellis duntaxat tribus, quas quatuor in L. *carab. ſemper* numerare contigit.

a Magnitudo naturalis. b Eadem aucta.

b

c

Leucospis dorsigera Fabr.

Jac. Sturm fec.

LEVCOSPIS dorsigera.

Die Schenkelwespe.

Leucospis dorsigera: abdomine sessili nigro: fasciis duabus punctoque flavis. *Fabric.* Syst. Ent. n. 1. p. 361. Spec. Ins. T. I. n. 1. p. 457. Mant. Ins. T. I. n. 1. p. 284. Ent. Syst. T. III n. 2. p. 246.

Leucospis dorsigera: thoracis (*pectoris*) squama abdominis sessilis fere longitudine. *Gmelin* ed. XIII. Syst. Nat. T. V. n. 1. p. 2739.

Vespa dorsigera. Sulzer abgek. Gesch. d. Ins. p. 196. tab. 27. fig. 11.

Fuesly Archiv 3 Heft. tab. 18. fig. 1 - 11.

Rossi Faun. Etrusc. T. II. n. 856. var. β.

Devill Ent. gall. T. III. n. 1. p. 260. tab. 8. fig. 17.

Ausser Italien, Helvetien, Frankreich, beherbergt auch *Deutschland* diese merkwürdige Wespe, woselbst sie, wie ich aus zuverläsigen Berichten schliesen darf, schon mehrere Male gefangen worden. In hiesigen Gegenden bin ich zur Zeit ihr noch vergeblich nachgegangen.

a. Natürliche Grösse. b. Vergrösserung. c. Im Profil, vergrössert.

Nemotelus villosus Fabr:

St. fec.

NEMOTELUS villoſus.

Die zottige Stiletfliege.

Nemotelus villoſus: niger cinereo hirtus abdominis ſegmentis margine laterali albo.
Fabric. Ent. ſyſt. T. VI. n. 2. p. 270.

Habitat in Sileſia. *Lib. Bar. de Stillfrid.*

Stratiomys errans Fabr.

STRATIOMYS errans.

Die herumſchweifende Waffenfliege.

Stratiomys errans: ſcutello bidentato atro, abdomine atro: ſegmento ſecundo tertioque lateribus albis. *Fabric.* Ent. ſyſt. T. VI. n. 2. p. 263.

Habitat ad Sileſiae aquas.

Illuſtr. *Fabricius* l. c. huius ſpeciei patriam habitationemque ignoraſſe videtur, quoniam de utraque mentionem facere ſuberſedit.

* Magnitudo naturalis. a Antenna. b Scutellum. c Tarſus poſticus, aucta.

Stratiomys viridula Fabr.

J. St. fec.

STRATIOMYS viridula.

Die grünlichte Waffenfliege.

Stratiomys viridula: ſcutello bidentato, abdomine viridi: dorſo atro. *Fabric.* Ent. ſyſt. T. VI. n. 18. p. 267. Syſt. Ent. n. 6. p. 760. Spec. Inſ. T. II. n. 8. p. 418. Mant. Inſ. T. II. n. 13. p. 351.

Habitat Norimbergae.

a Magnitudo naturalis. b Eadem aucta.

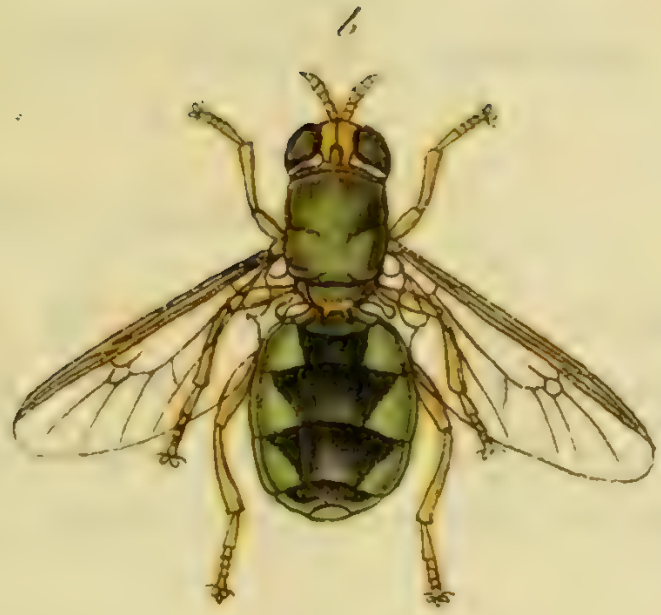

Stratiomys angulata Mihi.

J. St. f.

STRATIOMYS angulata.

Die winklicht gezeichnete Waffenfliege.

Stratiomys angulata: ſcutello bidentato, abdomine viridi, dorſo nigro margine viridi angulato.

Habitat Norimbergae.

Caput flavum. Oculi fuſci immaculati, orbita pallida. Antennae fuſcae. Thorax viridi-pubeſcens. Scutellum flavum bidentatum. Halteres pallidi ciliati. Abdomen ſubtus viride nitidum glabrum: ſupra ſeu dorſo nigro margine laterali utrinque viridi angulato. Alae hyalinae nervis et venis flavis. Pedes flavi. An ſpecies diſtincta?

a Magnitudo naturalis. b Eadem aucta.

Stratiomys tigrina Fabr.

STRATIOMYS tigrina.

Die Tieger-Waffenfliege.

Stratiomys tigrina: ſcutello bidentato atra, abdomine ſubtus rufo. *Fabric.* Ent. ſyſt. T. VI. n. 16. p. 267. Syſt. Ent. n. 4. p. 760. Spec. Inſ. T. II. n. 6. p. 417. Mant. Inſ. T. II. 11. p. 351.

Habitat ad Sileſiae aquas. *Lib. Bar. de Stillfrid.*

a Magnitudo naturalis. b Eadem aucta.

Stratiomys leonina Mihi.

J. St. fec.

STRATIOMYS leonina.

Die Loewen-Waffenfliege.

Stratiomys leonina: ſcutello bidentato atra, abdomine atro baſi apiceque flavo.

Habitat ad Sileſiae aquas. *Lib. Bar. de Stillfrid.*

Statura *Strat. hypoleon F.* aſt minor. Caput nigrum nitidum pubeſcens ore flavo. Antennae nigrae ſeta elongata. Oculi fuſci maculati orbita argentea, maculaque ſubraorbitali incraſſata utrinque flava. Thorax ater nitidus, lineola marginali, punctoque ante alas calloſo utrinque flavis. Scutellum flavum bidentatum: dentibus flavis apice fuſcis. Alae hyalinae nervis et venis flavis. Abdomen nigrum nitidum, baſi ſub ſcutello anoque flavis. Halteres nigri clava flava. Pedes flavi nigro annulati, femoribus nigris apice flavis. Corpus ſubtus atrum nitidum nudum.

a Magnitudo naturalis. b Eadem aucta. c Antenna. d Scutellum, aucta.

Stratiomys felina Mihi.

STRATIOMYS felina.

Die Katzen-Waffenfliege.

Stratiomys felina: ſcutello bidentato, abdomine viridi: dorſo atro maculis utrinque triangularibus anoque flavis.

Habitat Norimbergae.

Statura et habitus *Str. ſtrigatae F.* at paullo minor. Caput nigrum, ore argenteo-pubeſcente. Oculi nigri immaculati. Antennae fuſcae aſetariae. Thorax ater pubeſcens immaculatus. Scutellum atrum bidentatum, macula dentibusque flavis. Squama halterum flava ciliata. Alae hyalinae nervis et venis flavicantibus. Abdomen compreſſum ſubtus viride nitidum, dorſo laevi atra nitido margine laterali utrinque maculis triangularibus flavis. Pedes flavi. Anus flavus.

a Magnitudo naturalis. b Eadem aucta.

Stratiomys canina Mihi.

STRATIOMYS canina.

Die Hunds-Waffenfliege.

Stratiomys canina: ſcutello bidentato, abdomine flavo, dorſo atro, maculis utrinque lateralibus, baſeos maioribus, anoque flavis.

Habitat Norimbergae.

Caput nigrum nitidum. Oculi fuſci orbita argentea. Antennae nigrae aſetariae. Thorax ater viridi pubeſcens immaculatus. Scutellum atrum bidentatum, dentibus minutis flavis. Abdomen compreſſum nitidum, ſubtus flavum, dorſo atro nitido lateribus utrinque flavo maculatis, maculis baſeos maioribus: anus flavus. Pedes flavi. Alae hyalinae nervis et venis flavis.

a Magnitudo naturalis. b Eadem aucta.

Stratiomys vulpina Mihi.

J. St. fec.

STRATIOMYS vulpina.

Die Fuchs - Waffenfliege.

Stratiomys vulpina: ſcutello bidentato, capite abdomine dorſo maculis lateralibus pedibusque flavis.

Habitat Norimbergae.

Similis *Strat. felin.* aſt duplo maior. Caput flavum nitidum. Regio ſtemmatum atra. Os flavum. Antennae aſetariae flavae. Oculi fuſci immaculati orbita flava. Thorax ater viridi ſericeus immaculatus. Squama halterum pallida ciliata. Scutellum atrum, baſi dentibusque flavis. Abdomen compreſſum flavum nitidum, dorſo laevigato atro, maculis utrinque triangularibus anoque flavis. Pedes omnes flavi unicolores. Alae hyalinae nervis et venis flavis.

a Magnitudo naturalis. b Eadem aucta. c Antenna. d Scutellum aucta.

des neun und funfzigsten Hefts.

Tab. 1. Tenebrio spinimanus Pallas.
— 2. Chrysomela Baaderi Femina Panzer.
— 3. Claviger testaceus Preysler.
— 4. Myrmeleon pisanum Rossi.
— 5. Tettigonia tibialis Panzer.
— 6. Apis violacea Fabric.
— 7. Apis bidentata Panzer.
— 8. Lygaeus brevis Panzer.
— 9. Tipula Thomae Fabric.
— 10. Tipula seminigra Panzer.
— 11. Syrphus intricarius Fabric.
— 12. Syrphus bombyliformis Fabric.
— 13. Syrphus rupestris Panzer.
— 14. Syrphus alpinus Panzer.
— 15. Syrphus hemipterus Fabric.
— 16. Syrphus podagricus Fabric.
— 17. Syrphus glaucius Fabric.
— 18. Musca vagans Panzer.
— 19. Musca semiflava Panzer.
— 20. Musca nebulosa Panzer.
— 21. Musca formosa Panzer.
— 22. Musca gangraenosa Panzer.
— 23. Acarus frontalis Panzer.
— 24. Acarus tristriatus Panzer.

Tenebrio spininanus Pallas.

D. St. fec

TENEBRIO ſpinimanus.

Der Pallasſche ſtachelfüſichte Mehlkäfer.

Tenebrio ſpinimanus: thorace marginato laevi, elytris laeviſſimis poſtice obtuſis, tibiis primoribus ſpina robuſtiſſima arcuata productis. *Pallas* Ic. Inſ. Roſſ. n. 21. p. 55. tab. C. fig. 23.

Habitat in Sileſia. *Lib. Bar. de Stillfrid.*

Specimen quod hic loci delineandum curavi, ad amuſſim cum data e *Pallaſii* inſ. roſſ. deſcriptione convenit, hinc non dubito fore idem, quod illuſtr. vir ſibi deſcribendum propoſuerit inſectum. Quaeſtionem, quam idem l. c. movit, "*an Tenebrio Gigas* 14 *Linnaei*?" eandem repetere eo magis vellem, quo magis cuique interſit, hanc obſcuram adhuc ſpeciem e latebris ſuis elicere. Pro *Pimelia laevigata Fabric.* a nonnullis hunc *Tenebrion Pallas.* haberi audio.

a Magnitudo naturalis. b Caput cum antennis auctum.

Chrysomela Baaderi fem. Mihi.

CHRYSOMELA Baaderi Femina.

Das Baaderſche Goldhähnchen. Das Weibchen.

Chryſomela Baaderi. Panzer Faun. germ. XXIV. 14.

Habitat et in Sileſia.

Non dubito, quin haecce Chryſomelae ſpecies, alter ſexus huius ſpeciei ſit, quam l. c. deſcripſi. Sit autem aut non ſit, aut memorabilis *maris* tantum varietas, tamen negligere nolui.

a Magnitudo naturalis. b Eadem aucta.

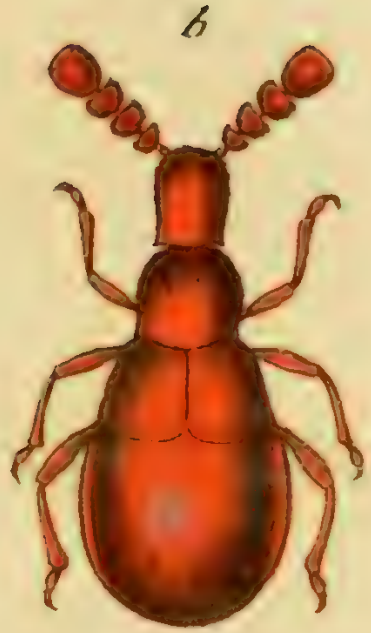

Claviger testaceus Preusler.

CLAVIGER teſtaceus.

Der Preyslerſche muſchelkraune Keulenträger.

Claviger teſtaceus : exſcuteliatus villoſus : antennis quinque articulatis clavatis, clava ultima ſolida craſſa cylindriformi, capite poſtice biſpinoſo. *Preysler* inſ. bohem. n. 65. p. 63. tab. III. fig. 5. a. b.

Habitat in Bohemiae et Silefiae formicarum acervis.

Quaeſtione hactenus nondum ſoluta, an *Claviger teſtaceus Preysl* l. c., declaratum iam ſit inſectum, aut potius nympha cuiusdam adhuc ſatis minus noti, reſtat nil aliud, quam denuo eum in medium proferre, ut accuratius entomologi in naturam huius memorabilis inſecti inquirant. Adnotandum, ſpecimina mecum ab amiciſſimo L. B. de *Stillfrid* communicata a Preyslerianis in eo differre, quod glabra ſint, eorundem abdomen nullis ſegmentis interruptum obſervetur: quod autem ma-

ximi mihi eſt, ſunt in quocunque ſpecimine tria puncta excavata, ſeu totidem foſſulae in antico abdominis nudo oculo conſpicuae, de quibus in praeſenti decernere nollem, an ſint naturae aut caſus cuiusdam opus.

a Magnitudo naturalis. b Eadem aucta.

Myrmeleon pisanum Rossi.

Jac. Sturm fec.

MYRMELEON pisanum.

Der Pisanische Ameisenlöwe.

Myrmeleon pisanum: villosum, alis grisеis immaculatis, nervis nigro punctatis, thorace rubro cinereo, linea nigra duplici longitudinali, corpore toto nigro albo marginato unguibus tibiarum recurvis. *Rossi* Faun. etrusc. T. II. n. 690. p. 14. tab. 9. fig. 8.

Myrmeleon occitanicum. Devill Ent. T. III. n. 9. p. 63. tab. 7. fig. 10.

Habitat in confinibus Austriae et Pannoniae.

Nil obstat, quin hoc speciosum insectum, pro distincta et a *Myrm. libelluloide* F. omnino diversa habeatur specie: quod suadet cum alarum immaculata facies, tum typus et sculptura capitis thoracisque.

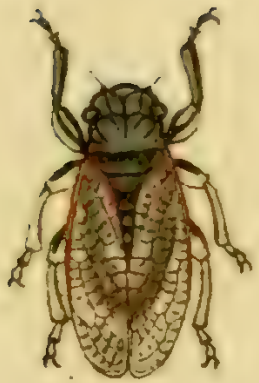

Tettigonia tibialis Mihi.

J. St. fec.

TETTIGONIA tibialis.

Die ſtachelfüſichte Singcicade.

Tettigonia tibialis: atra abdominis ſegmentis margine venisque baſi rufis, tibiis anticis incraſſatis flavis tridentatis.

Habitat in Auſtria.

Tettigon. violac. F. ſimilis aſt diſtincta. Caput inter oculos atrum pubeſcens tranverſim ſulcatum, ſtriga utrinque flava, medio linea inſculpta, vertice nigro fulvo pubeſcenti. Stemmata tria lucida ferruginea. Thorax ater pubeſcens antice poſticeque rufo marginatus, dorſo linea obſoleta rufa. Scutellum atrum pubeſcens apice rufo marginatum. Elytra hyalina nervis venisque baſi rufis, apice nigris. Abdomen atrum, ſegmentis margine poſtico rufis, ſubtus flavum ſegmentis margine nigris. Pedes flavi femoribus flavis ſtriga media nigra, tibiis anticis flavis ſubtus argute tridentatis ſtriga media nigra, tarſisque nigris. Cf. *Schäffer* Ic. Inſ. Ratisb. tab. 4. fig. 14. Inter *Stoll. Cicadas* nullam huic ſimilem vidi.

a Magnitudo naturalis. b Pes anticus auctus.

Apis violacea Fabr:

J. St. fec.

APIS violacea.

Die violette Biene. Die Violettbummel. L'Abeille percebois. Geoffr.

Apis violacea: hirſuta atra aliis violaceis. Fabric. Syſt. Ent. T. III. n. 3. p. 315. Syſt. Ent. n. 2. p. 379. Spec. Inſ. T. I. n. 2. p. 475. Mant. Inſ. T. I. n. 2. p 299.

Apis violacea. Linn. Syſt. Nat. n. 38. p. 959. ed. XIII. n. 38. p. 2780. Muſ. Lud. Vlr. 414.*

Geoffr. Inſ. T. II. n. 19. p. 416.

Schrank inſ. auſtr. n. 795.

Scopol. carn. n. 812. ic. 812.

Schäffer Ic. Inſ. Ratisb. tab. 102. fig. 7. 8.

Roſſi Faun- etruſc. T. II. n. 1. p. 99.

Chriſt. Bien. p. 119. tab. 4. fig. 5. *deſcriptio bona, figura mala.*

Habitat in Sileſia.

Femina est, quam in praesenti delineavimus. Mas minor antennarum articulis duobus penultimis rufis. Alae ad apicem aveniae elegantur punctis prominulis pictae. *Degeeri Apis Gigas* (Inf. III. tab. 8. fig. 15. minime huc referenda.)

Apis bidentata Mihi.

J. St. fec.

APIS bidentata.

Die zweyzähnigte Biene.

Apis bidentata: atra nitida abdomine conico acutiſſimo: ſegmentorum marginibus albis, ſcutello bidentato.

Habitat Norimbergae et Sileſiae.

Species vere intermedia eſt, interque *Ap. tridentat.* F. eiusdemque *Ap. conic.* locanda; utrique enim omnino adeo ſimilis et affinis, ut merito haeſitandum uteri aſſocianda, niſi ſcutellum bidentatum, quod in altera *tridentatum*, in altera inerme eſt, omne dirimeret dubium. Novam etgo propono ſpeciem, quum limites harum ſpecierum vetant, alteruteri hanc adſcribere. Addo: notam, quam illuſtr. *Fabric. A. trident* nro. 115 adpoſuit, ad nro. 116. *Ap. conicam* transferendam eſſe, cui rectius competit.

a Magnitudo naturalis. b Eadem aucta. c Scutellum bidentatum lente auctum.

Lygaeus brevis Mihi.

J. St. fec

LYGAEVS brevis.

Die kurzleibigte Wanze.

Lygaeus brevis : ater abdomine apice dilatato, fronte verticeque niveis.

Habitat in Silesia.

Corpus totum atrum opacum minime nitidum. Thorax transverse striatus gibbus. Scutellum minimum. Elytra coriacea tenuissime transverse striata abdomine paulo breviora. Abdomen atrum acutum ultra elytra prominet. Antennae pedesque nigri. Frons et vertex laevigata nitida.

a Magnitudo naturalis. b Eadem aucta.

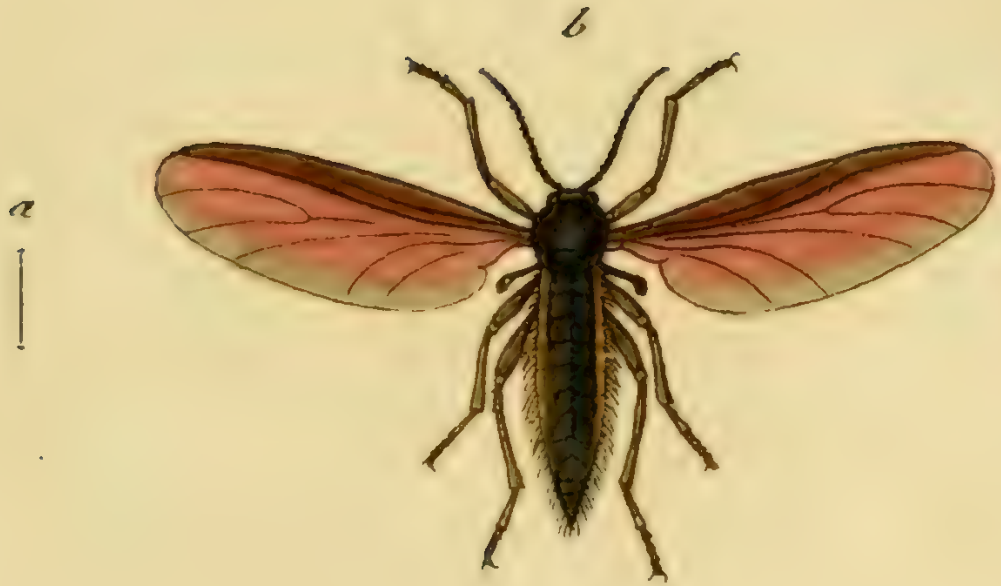

Tipula Thomae Fabr: J. St. fec.

TIPVLA Thomae.

Die Thomas Erdfliege.

Tipula Thomae: glabra atra alis nigris, abdominis lateribus linea crocea. *Fabric.* Ent. ſyſt. T. VI. n. 78. p. 250. Syſt Ent. n. 41. p. 754. Spec. Inſ. T. II. n. 54 p. 410. Mant. Inſ. T. II. n. 67. p. 327.

Tipula Thomae. Linn. Syſt Nat. n. 39. p. 976. ed. XIII. n. 39. p. 2823.

Schäffer Ic. Inſ. Ratisb. tab. 209. fig. 6. 7.

Habitat Norimbergae primo vere.

Antennae in noſtris ſpeciminibus thorace longiores. Abdomen lateribus ciliatum. Linea abdominalis crocea cum vita fere perit.

a Magnitudo naturalis. b Eadem aucta.

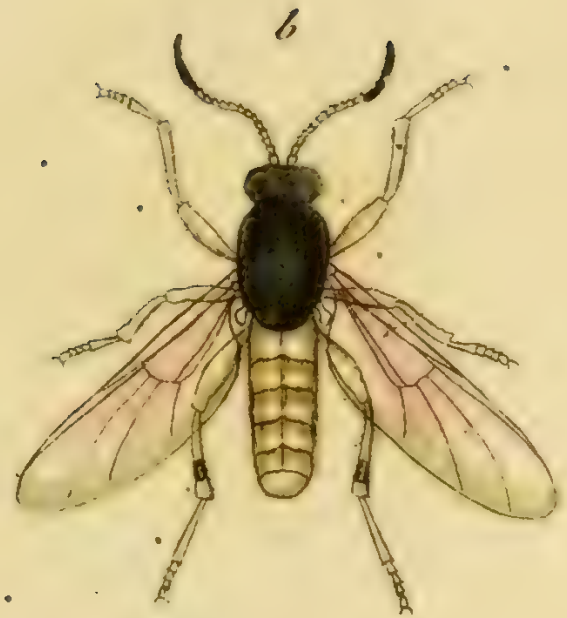

Tipula seminigra Mihi.

1 J. St. fec.

TIPVLA feminigra.

Die halbſchwarze Erdfliege.

Tipula feminigra: capite thorace femoribus apice tibiarumque annulis atris.

Habitat Norimbergae primo vere.

Parva. Antennae corpore dimidio breviores pallidae apice nigrae. Caput thorax, ſcutellum atra nitida parum piloſa. Abdomen cylindricum pallidum. Halteres pallidi. Alae hyalinae venis raris rectisque percurſae, minime reticulatae. Pedes pallidi, femoribus apice nigris. Tibiae poſticae nigro annulatae.

a Magnitudo naturalis. b Eadem aucta.

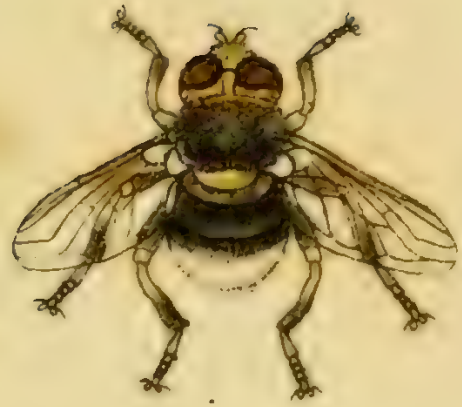

Syrphus intricarius Fabr.

SYRPHVS intricarius.

Die Wirrſchwebefliege. Mouche embrouillée Degeer.

Syrphus intricarius: antennis plumatis tomentoſus luteſcens, abdomine nigro apice genubusque albis. *Fabric.* Ent. ſyſt. T. VI. n. 11. p. 281. Spec. Inſ. T. II. n. 22. p. 426. Maut. Inſ, T, II. n. 26. p. 336.

Musca intricaria. Linn. Syſt. Nat. n. 33. p. 985. ed. XIII. n. 33. p. 2871. Fn. Suec. n. 1800.

Degeer Inſ. T. VI. n. 3. p. 138. tab. 8. fig. 10.

Habitat in Sileſiae floribus.

a Magnitudo naturalis. b Antenna ſeta plumata aucta.

Syrphus bombyliformis Fabr:

SYRPHVS bombyliformis.

Die Stechfliegeartige Schwebefliege.

Syrphus bombyliformis: antennis ſubplumatis tomentoſus luteſcens, tibiis baſi albis. *Fabric.* Ent. ſyſt. T. VI. n. 13. p. 281.

Habitat in Sileſiae floribus.

a Magnitudo naturalis. b Antenna ſetaria aucta.

Syrphus rupestris Mihi.

SYRPHVS rupeſtris.

Die Felſenſchwebefliege.

Syrphus rupeſtris: antennis ſetariis tomentoſus ater, abdominis baſi albo apice fulvo, alis macula media fuſca.

Habitat in Sileſiae montibus.

Caput atrum fronte albo pubeſcenti, labio albo barbato. Frons in medio tuberculo obtuſo nitido inſtructa. Antennae ſetariae. Oculi fuſci. Thorax ater cinereo villoſus, lateribus villoſitate candida marginatus. Abdomen atrum lucidum hirſutum, baſi villis candidis intermixtis rufeſcentibus, quibus ſegmentum tertium margine poſtico coronatur, ultimo ſegmento ſ. ano denſe fulvo hirſuto. Alae hyalinae albae, macula media fuſca. Pedes nigri piloſi, poſticis elongatis. Corpus ſubtus atrum albido piloſum.

Syrphus alpinus Mihi.

SYRPHVS alpinus.

Die Alpenſchwebefliege.

Syrphus alpinus: antennis plumatis tomentoſus, abdominis ſegmento primo lineolis duabus rufis, alis macula media fuſca, tibiis arcuatis.

Habitat in Sileſiae montibus.

Frons denſe niveo villoſa, linea intermedia atra nitidiſſima. Vertex ater nitidus. Oculi oblongi fuſci, orbita niveo villoſa. Antennarum patella orbiculata, ſeta flava plumoſa. Thorax ater cinereo villoſus, lateribus albido villoſis. Scutellum flavum. Abdomen ſubnudum piloſum nitidum, ſegmento primo lineolis duabus rufis. Alae fuſceſcentes macula media fuſca. Pedes elongati flavi, femoribus nigro maculatis, tibiis anticis et poſticis arcuatis. Abdomen ſubtus flavum.

a Magnitudo naturalis. b Antennae ſeta plumata aucta.

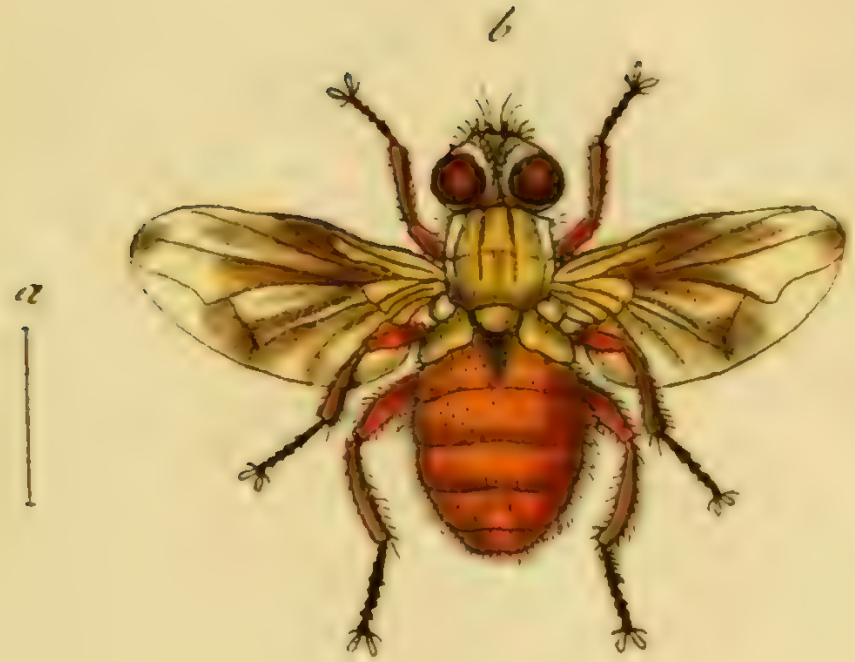

Syrphus hemipterus Fabr.

J. St. fec.

SYRPHVS hemipterus.

Die halbflüglichte Schwebefliege.

Syrphus hemipterus: antennis ſetariis tomentoſus, thoracis limbo ferrugineo, alis craſſioribus cinereis fuſco flaveſcenti variis. *Fabric.* Ent. ſyſt. T. VI. n. 22. p. 284.

Schäffer Ic. Inſ. Ratisb. tab. 71. fig. 6.

Habitat Norimbergae.

a Magnitudo naturalis. b Eadem aucta.

Syrphus podagricus Fabr:

J. St. fec.

SYRPHVS podagricus.

Die podagriſche Schwebefliege.

Syrphus podagricus: antennis ſetariis nudus thorace aeneo, abdomine bifaſciato, femoribus poſticis clavatis. *Fabric.* Ent. ſyſt. T. VI. n. 77. p. 299. Syſt. Ent. n. 30. p. 768. Spec. Inſ. T. II. n. 43. p 430. Mant. Inſ. T. II. n. 50. p. 339.

Habitat in Sileſiae floribus.

a Magnitudo naturalis. b Eadem aucta.

Syrphus glaucius Fabr.

SYRPHVS glaucius.

Die graue Shwebefliege.

Syrphus glaucius: antennis ſetariis ſubtomentoſus niger abdomine baſi pellucido cingulisque duobus albidis interruptis. *Fabric.* Ent. ſyſt. T. VI. n 97. p. 304. Syſt. Ent. n. 37. p. 770. Spec. Inſ. T. II. n. 53. p. 431. Mant. Inſ. T. II. n. 61. p. 340.

Muſca glaucia. Linn. Syſt. Nat. n. 47. p. 986. ed. XIII. n. 47. p. 2874. Fn. Suec. n. 1813.

Conops glaucius. Scop. carn. n. 966. *absque icone.*

Habitat Norimbergae.

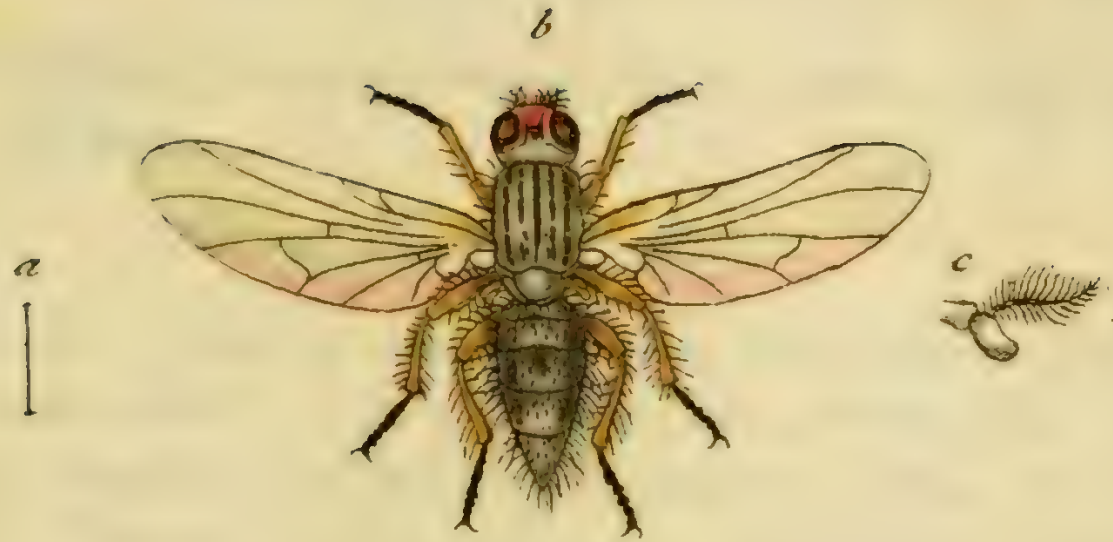

Muſca vagans Mihi. J. St. ſec.

MVSCA vagans.

Die herumſchweifende Fliege.

Muſca vagans: antennis plumatis piloſa cinerea, thorace punctato-ſtriato, pedibus flavis.

Habitat in Auſtria.

Parva. Frons lactea hirta. Oculi fuſci diſtantes orbita lactea. Vertex lacteus puncto fulvo. Antennae fuſcae ſeta plumoſa alba. Thorax cinereus hirtus, ſtriis ſex parallelis longitudinalibus punctatis fuſcis. Scutellum cinereum. Alae hyalinae. Halteres capitati parvi albi. Abdomen conicum cinereum piloſum. Pedes flavi tarſis nigris.

a Magnitudo naturalis. b Eadem aucta. c Antenna plumoſa aucta.

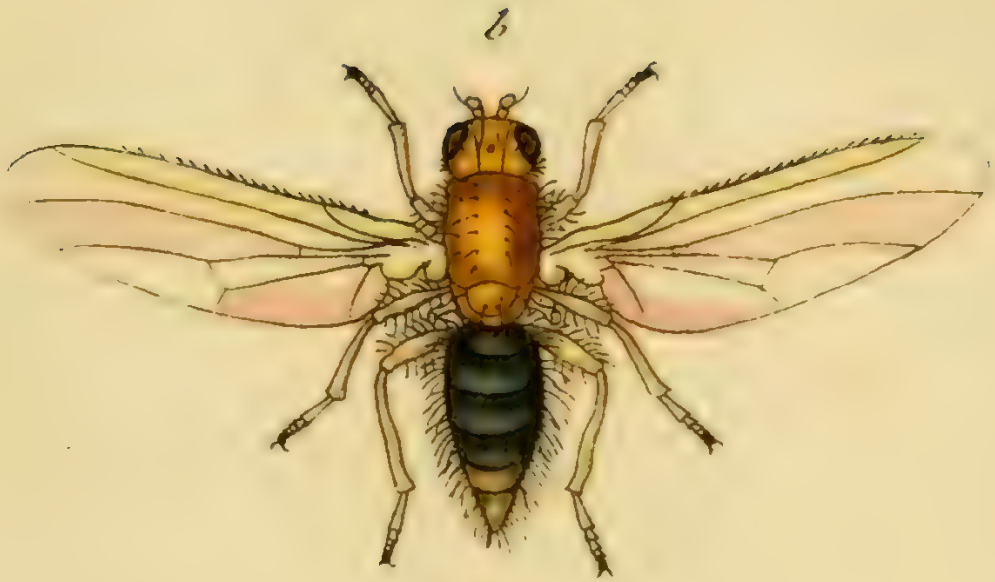

Muſca ſemiflava Mihi.

MVSCA femiflava.

Die halbgelbe Fliege.

Muſca ſemiflava: antennis ſetariis, abdomine cineraſcente, capite thorace anoque flavis, pedibus pallidis.

Habitat in Auſtria.

Caput veſiculoſum flavum raris pilis hirtum, ore pallide flavo. Antennarum clava ferruginea ſeta nigra. Oculi fuſci diſtantes. Thorax flavus piloſus immaculatus. Alae magnae roſeo albae venis rectis fere parallelis percurſae, baſi appendiculo foliaceo ciliato. Halteres parvi flavi capitati. Abdomen conicum lateribus piloſum plumbeum ſ. ex atro cineraſcens, ano acuminato flavo. Pedes pallidi, tibiis poſticis varis, unguiculis nigris.

a Magnitudo naturalis. b Eadem aucta.

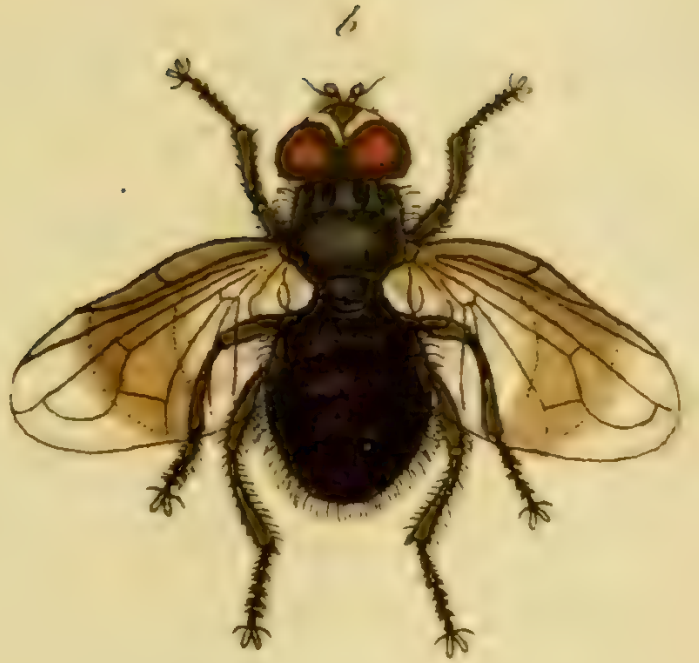

Musca nebulosa Mihi.

J. St. fec.

MVSCA nebulosa.

Die wolkenflüglichte Fliege.

Musca nebulosa: antennis setaiis atra nitida pilosa, thorace basi striato, alis irregularibus fusco nebulosis.

Habitat Norimbergae.

Magnitudo *Musc. domestic.* F. Frons lactea nitida. Antennae nigrae setariae. Oculi approximati rufi. Vertex linea nigra oculos dividens. Thorax ater pilosus nitens, basi fascia cinerea striis quatuor abbreviatis percursa. Scutellum nigrum nitidum longioribus pilis hirtum. Abdomen ovatum atrum s. atro aeneum nitidum lateribus hirtum immaculatum, segmentorum marginibus lacte lucidis. Pedes nigri pilosi, posticis elongatis. Alae irregulares lobiformes fascia fusca media nebulosa, basi appendiculo foliaceo fornicato lacteo. Halteres parvi flavi.

a Magnitudo naturalis. b Eadem aucta.

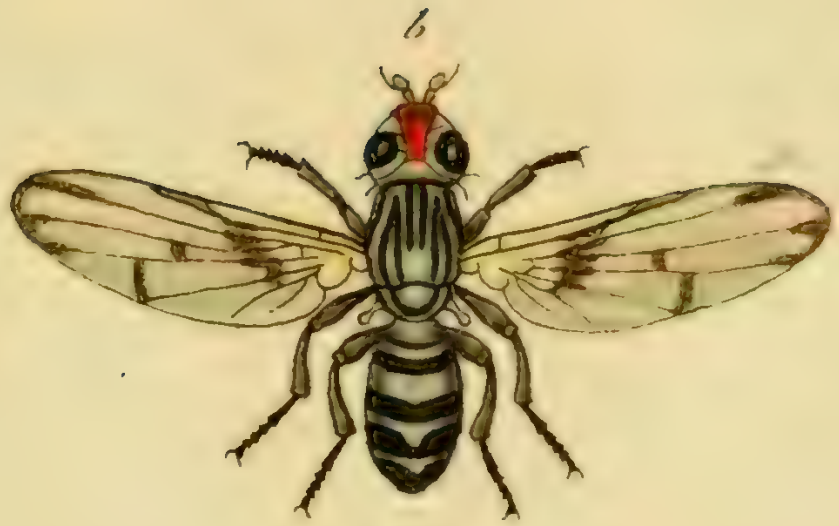

Muſca formoſa Mihi.

MVSCA formoſa.

Die ſchön gezeichnete Fliege.

Muſca formoſa: antennis ſetariis cinerea, vertice ſanguineo, thorace irregulariter ſtriato, abdomine cylindrico faſciis quinque nigris, alis maculatis.

Habitat in Auſtria.

Caput triangulare, fronte orbitaque lacteis, vertice ſanguineo piloſis. Oculi fuſci. Antennae flavae ſetariae. Thorax cinereus, medio ſtrigis duabus abbreviatis, margine laterali utrinque ſtrigis duabus baſi et apice connexis nigris. Scutellum cinereum immaculatum. Halteres capitati albi. Abdomen cylindricum cinereum, ſegmentorum marginibus nitidis atris. Pedes nigri. Alae vitreae hyalinae, baſi ſtriga maculari abbreviata e punctis ſ. maculis cohaerentibus conflata, apice punctis tribus, duobusque verſus marginem poſticam fuſcis. Abdomen ſubtus atrum nitidum, pectore cineraſcente.

a Magnitudo naturalis. b Eadem aucta.

b

a

Musca gangraènosa Mihi.

J. St. fec.

MVSCA gangraenoſa.

Die brandfleckigte Fliege.

Muſca gangraenoſa: antennis ſetariis cinerea, alis albis maculis fuſcis quinque, pedibus teſtaceis.

Habitat in Auſtria.

Caput, frons, vertex pallide flava. Oculi fuſci orbita lactea. Antennae fulvae ſeta fuſca. Thorax ſcutellum cinerea immaculata. Abdomen cylindricum cinereum, ſegmentorum marginibus fuſcis. Alae vitreae hyalinae punctis macularibus quinque apiceque fuſcis. Halteres parvi capitati pallidi. Corpus ſubtus cinereum. Pedes flavi tarſis fuſcis.

a Magnitudo naturalis. b Eadem aucta.

Acarus frontalis Mihi.

ACARVS frontalis.

Die gelbgeſtirnte Milbe.

Acarus frontalis: oblongus ater nudus capite antennis pedibusque teſtaceis.

Habitat in *Paro maiori Linn.*

a Magnitudo naturalis. b Eadem aucta.

Acarus tristriatus Mihi.

ACARVS triſtriatus.

Die dreygeſtreifte Milbe.

Acarus triſtriatus: ſubovatus teſtaceus nudus, corpore albo margiuato apice ſtriis brevibus lacteis.

Habitat in *Faro maiori Linn.*

Eodem tempore in eodem individuo uterque Acarus detectus fuit, quem quum nullibi deſcriptum deprehenderim ceu novam ſpeciem introduxi.

a Magnitudo naturalis. b Eadem aucta.

Inhalt

des sechzigsten Hefts.

Tab. 1. Syrphus equestris Femina Fabric.
— 2. Syrphus equestris Mas. Fabric.
— 3. Syrphus segnis Fabric.
— 4. Syrphus ignavus Panzer.
— 5. Syrphus piger Fabric.
— 6. Syrphus spinipes Femina Fabric.
— 7. Syrphus spinipes Mas. Fabric.
— 8. Syrphus mixtus Panzer.
— 9. Syrphus vulneratus Panzer.
— 10. Syrphus variabilis Panzer.
— 11. Syrphus annulatus Fabric.
— 12. Syrphus Thymiastri Fabric.
— 13. Musca ~~nigripes~~ Fabric.
— 14. Musca testacea Fabric.
— 15. Musca arcuata Panzer.
— 16. Musca brachyptera Panzer.
— 17. Musca dimidiata Panzer.
— 18. Musca taeniata Panzer.
— 19. Musca continua Panzer.
— 20. Musca conica Panzer.
— 21. Musca stigma Panzer.
— 22. Musca flavifrons Panzer.
— 23. Musca rufipes Panzer.
— 24. Musca hyalinata Panzer.

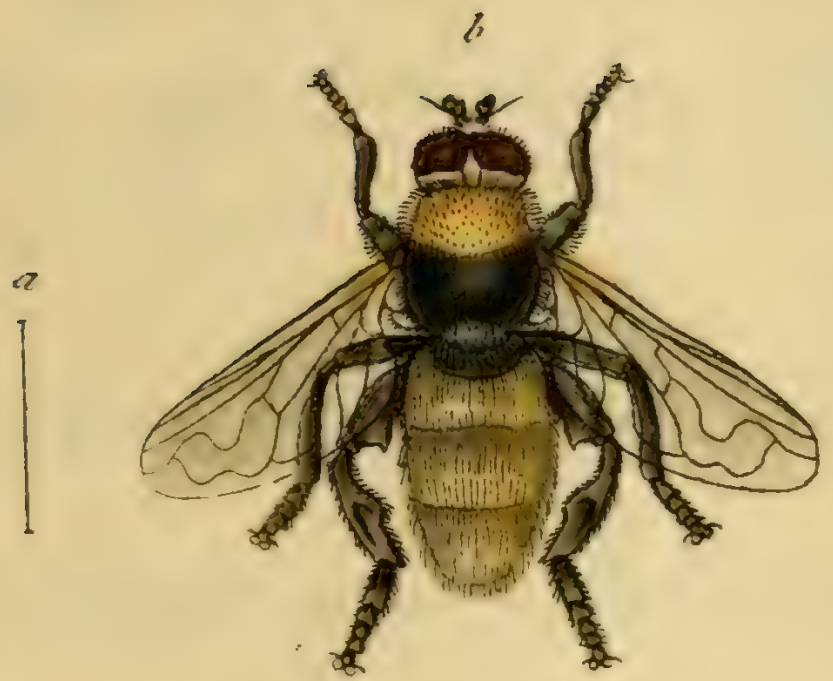

Syrphus equestris Femina Fabr.

Jac. Stuppa fec.

SYRPHVS equeſtris Femina.

Die Ritter Schwebefliege. Das Weibchen.

Syrphus equeſtris: antennis ſetariis tomentoſus cinereus thorace faſcia atra, abdomine fulvo, femoribus tibiisque poſticis apice dentatis. *Fabric.* Ent. ſyſt. T. VI. n. 51. p. 292.

Habitat Norimbergae.

Feminam, ut mihi videtur, huius Syrphi illuſtr. *Fabricium* deſcripſiſſe haec figura teſtatur.

a Magnitudo naturalis. b Eadem aucta.

Syrphus equestris Mas Fabr.

J. St. fec.

SYRPHVS equeſtris. Mas.

Die Ritter Schwebefliege. Das Männchen.

Syrphus equeſtris. Fabric. l. c.

Habitat cum Femina.

Marem huius Syrphi hic me delineaſſe non dubitandum: demonſtratur id, habitu, ſtatura, forma, fabricaque corporis pedumque in omnibus conſimili, et quod maximi eſt, venarum in alis directione nexu ſituque aequali: differt autem thorace toto, abdomineque baſi apiceque griſeo villoſis, et variat interdum colore hirſutiei mox magis pallido mox obſcuriori.

a Magnitudo naturalis. b Eadem aucta.

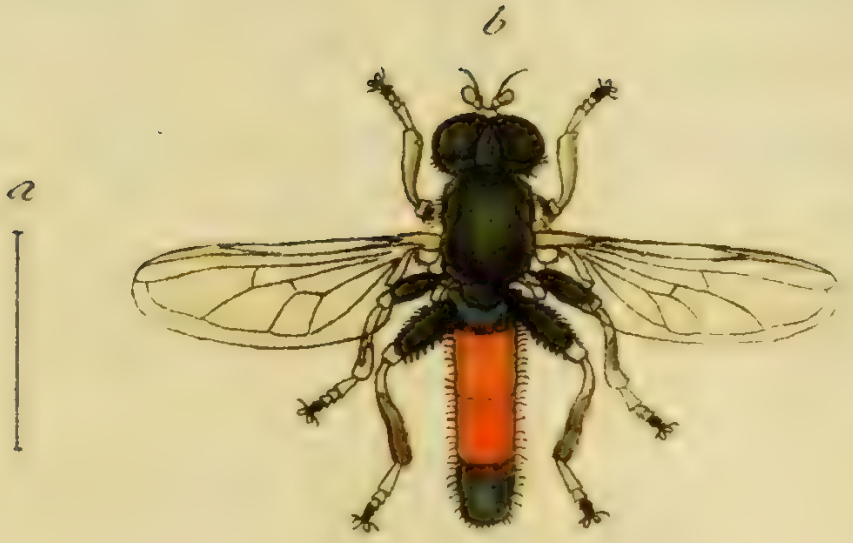

Syrphus Segnis Fabr:

SYRPHVS ſegnis.

Die träge Schwebefliege. Die Einſchnittfliege. La Mouche dorée à ventre brun et noir. Geoffr. Mouche à ſegment. Degeer.

Syrphus ſegnis: antennis ſetariis nudus, thorace aeneo, abdomine ferrugineo apice nigro. *Fabric.* Ent. ſyſt. T. VI. n. 61. p. 295. Syſt. Ent. n. 47. p. 772. Spec. Inſ. T. II. n. 36. p. 428. Mant. Inſ. T. II. n. 42. p. 338.

Muſca ſegnis. Linn. Syſt. Nat. n. 57. p. 988. ed. XIII. n. 57. p. 2877. Faun. Suec. n. 1823.

Geoffr. Inſ. T. II. n. 62. p. 526.

Degeer Inſ. T. VI. n. 12. p. 54. tab. 7. fig, 10.

Schäffer Ic. Inſ. Ratisb. tab. 107. fig. 7.

Habitat in floribus.

Quoniam huius Syrphi figura, quam in Faun. germ. Sect. XXII. 22. ſuppeditavi, minus e votis ſucceſſit, aliam nunc, et ut ſperare fas eſt, meliorem et cor-

rectiorem ſubnectere volui. Femorum enim poſticorum denticulatio, in animalculo ad vivum delineato haud ita commode ſiſti potuit, quae nunc in lente aucta figura clarius dignoſci poteſt: addendum: exemplar ſecundum quod prior figura depicta fuerit, magis variabilem huius Syrphi indolem prodere, quam ipſum Syrphum, quemadmodum ille frequentiſſime occurrere ſolet: ſi quis vero in illa figura, qua in Faun. germ. XX. 20. *Muſcam braſſicariam* F. adumbrare voluerim, *Syrphum ſegnem* F. me delineaſſe accuſet, inique agit graviterque hallucinat. Tibiae in noſtris ſpeciminibus omnes incurvae ſunt, anticis albis, mediis poſticisque nigro maculatis.

a Magnitudo naturalis. b Eadem aucta.

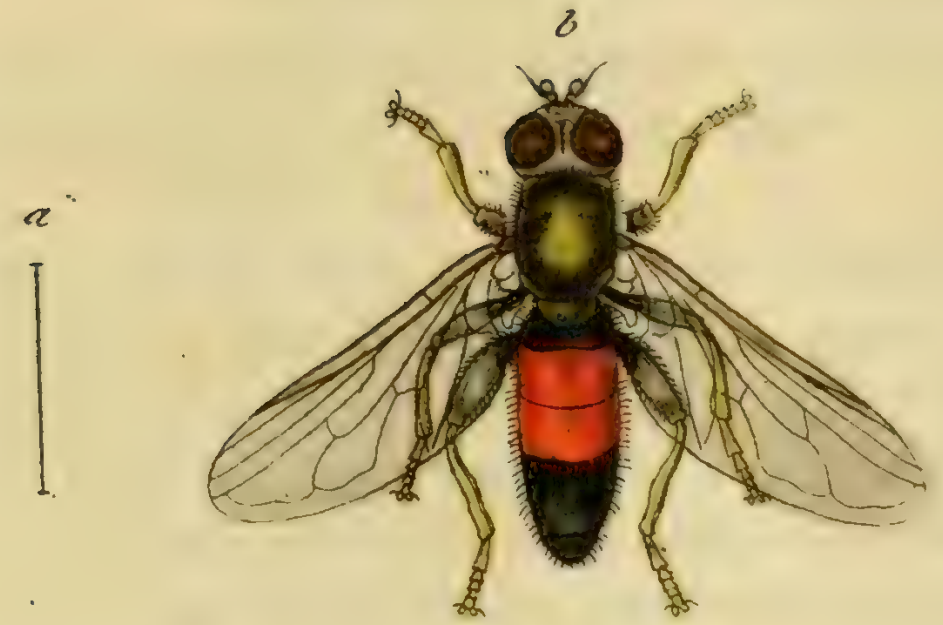

Syrphus ignavus Mihi.

SYRPHVS ignavus.

Die ſchwehrfällige Schwebefliege.

Syrphus ignavus: antennis ſetariis nudus ater thorace aeneo, abdominis ſegmento ſecundo tertioque ferrugineis, tibiis flavis.

Habitat Norimbergae.

Habitus et ſtatura *Syrph. ſegn.* et *pigr. Fabric.* aſt diſtinctus mihi videtur. Caput atrum nitidum. Frons labiumque villoſo argentea. Antennarum clava compreſſa fuſca ſeta nigra. Oculi fuſci. Thorax nitidus pubeſcens ſubaeneus. Scutellum nigrum ſubaeneum. Halterum clavae capitatae incurvae. Alae aqueae immaculatae nervo antico craſſiori nigro. Abdomen cylindricum ſubcompreſſum atrum nitidum nudum margine laterali leviter pubeſcenti, ſegmento ſecundo tertioque ferrugineis ſ. laete rufis. Femora nigra ſubnuda poſticis incraſſatis levibus. Tibiae omnes flavae poſticis incurvo flexuoſis. Corpus ſubtus ut ſupra.

a Magnitudo naturalis. b Eadem aucta.

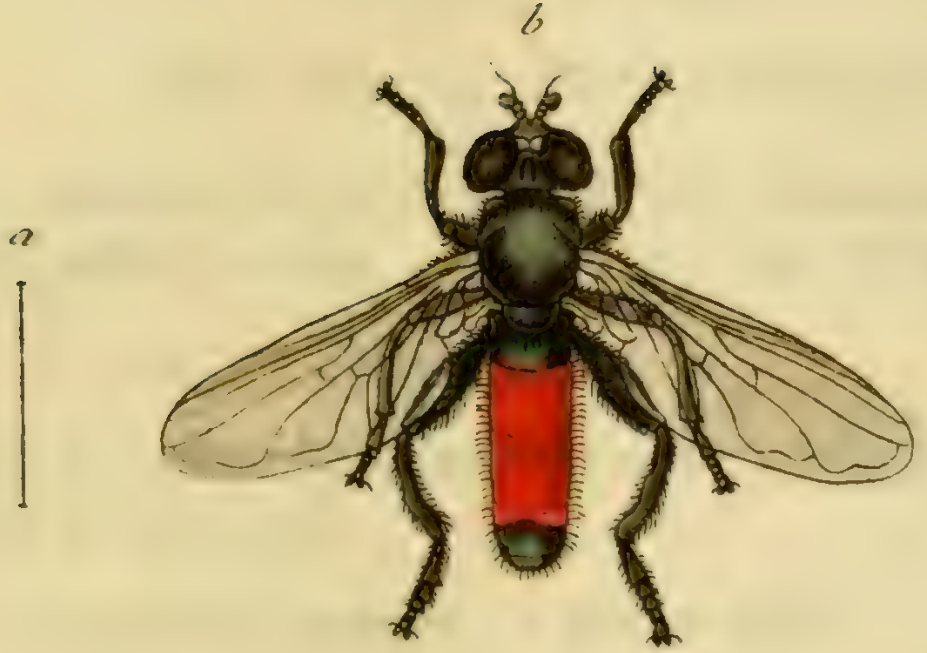

Syrphus piger Fabr.

SYRPHVS piger.

Die faule Schwebefliege.

Syrphus piger : antennis ſetariis nudiuſculus niger abdomine ferrugineo : ano nigro femoribus poſticis clavatis. *Fabric.* Ent. ſyſt. T. VI. n. 63. p. 295.

Habitat Norimbergae.

Abdomen in noſtris ſpeciminibus ſegmento ſecundo tertioque toto, quarto apice ferrugineis ſ. laete rufis.

a Magnitudo naturalis. b Eadem aucta.

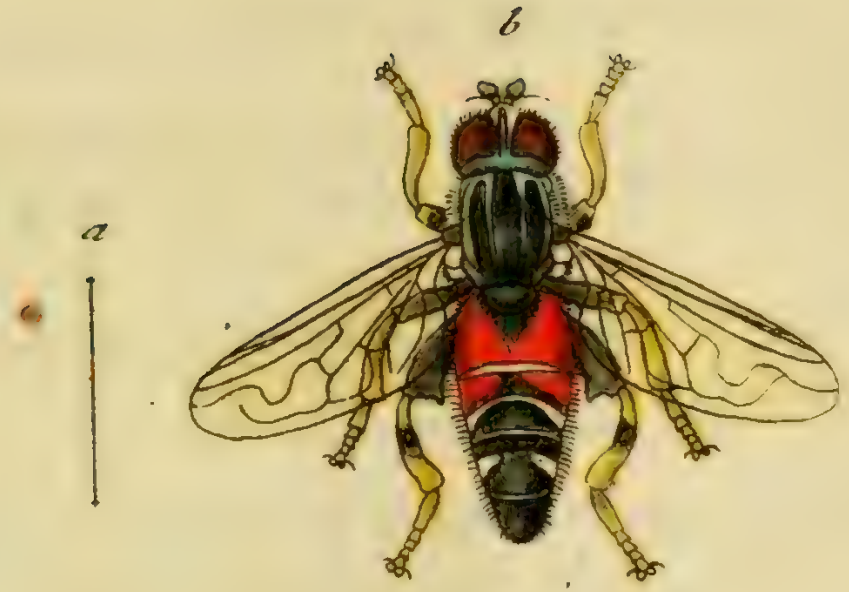

Syrphus spinipes Femina Fabr:

SYRPHVS ſpinipes. Femina.

Die ſtachelfüſichte Schwebefliege. Das Weibchen.

Syrphus ſpinipes: antennis ſetariis tomentoſus abdomine atro: lineolis albis, ſegmento primo rufo, femoribus poſticis dentatis. *Fabric.* Ent. ſyſt. T. VI. n. 66. p. 296.

Sturm Verz. n. 40. p. 63. tab. 4. flg. 8. i. k.

Habitat Norimbergae.

Feminam huius *Syrphi* duntaxat illuſtr. *Fabricium* deſcripſiſſe veroſimile eſt, quippe altero ſexu abs me detecto, marem demum innotuiſſe ſequenti pagella demonſtrabitur.

a Magnitudo naturalis b Eadem aucta.

Syrphus spinipes Mas Fabr.

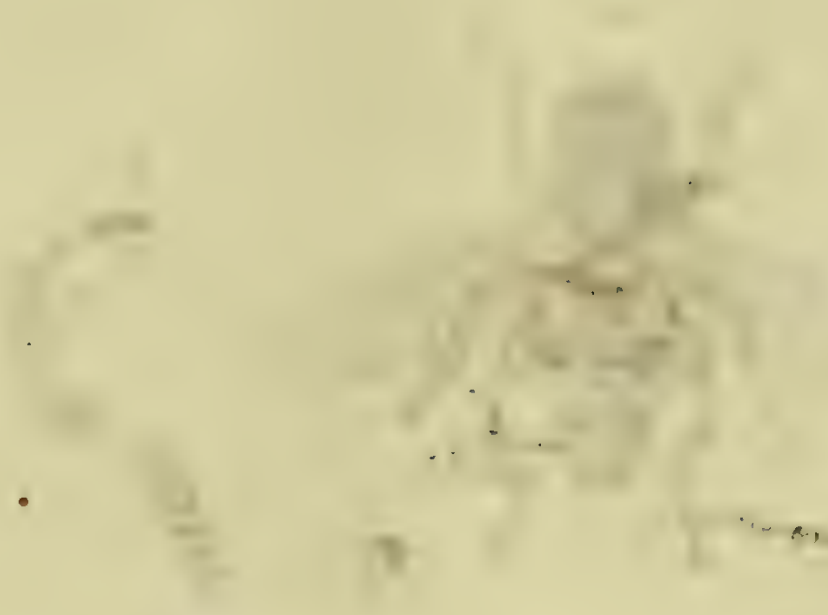

SYRPHVS ſpinipes. Mas.

Die ſtachelfüſichte Schwebefliege. Das Männchen.

Syrphus ſpinipes. Fabric. l. c.

Habitat cum femina.

En marem *Syrph. ſpinipes Fabric.*, quem a femina ſua differre thorax immaculatus, abdomen baſi utrique macula triangulari flava, habitusque procerior docet: reliqua, inprimis alarum venae, harumque diviſio, ſitus, nexusque conveniunt.

a Magnitudo naturalis. b Eadem aucta. c Pes poſticus auctus.

Syrphus mixtus Mihi.

SYRPHVS mixtus.

Die vermiſchtfärbigte Schwebefliege.

Syrphus mixtus: antennis ſetariis nudiuſculus ater, abdominis ſegmentis ſecundo tertioque ſanguineis, his quartoque lunulis bis tribus albis.

Habitat in Auſtria.

Ne iniquus ingratusque in merita Viri M. R. Megerle Muſaei Imperial. rerum natural. Inſpectoris, erga Faunam inſectorum germanicam meam videar, ea qua per eſt animi obſervantia gratus teſtor, me quaecunque entoma, quae ex *terris auſtriacis* ſectiones excipiebant praecedentes, quaeque ego ad genera ſua reduxi, ſpeciebusque definivi, omnia manu fautrici huius egregii viri debere, cui et ea, quae in hac recenſuntur ſectione debemus.

Habitus et ſtatura *Syrph. ſpiniped Fabr.*, aſt omnino alius et plane diſtinctus. Caput atrum nitidum vertice nigro hirto. Frons labiumque hirſuto pallida.

Antennarum clava compreſſa fuſca, ſeta nigra. Oculi nigri. Thorax ater nitidus, nudus. Scutellum atrum ſubquadratam nitidum nudum. Halteres ſubflavi capitati. Alae appendiculo foliaceo ciliato. Alae ſubobſcurae apice umbra hyalina rufa, nervis venisque nigris. Abdomen ſubcompreſſum ſubconicum atrum nudum, ſegmento primo atro, ſecundo ſanguineo ſtriga media atra, tertio ſanguineo ſubimmaculato, quarto quintoque nigris: ſecundo tertio quartoque vero lunulis bis tribus albis. Pedes omnes nigri, femoribus poſticis clavatis ſubſerratis.

a Magnitudo naturalis. b Eadem aucta.

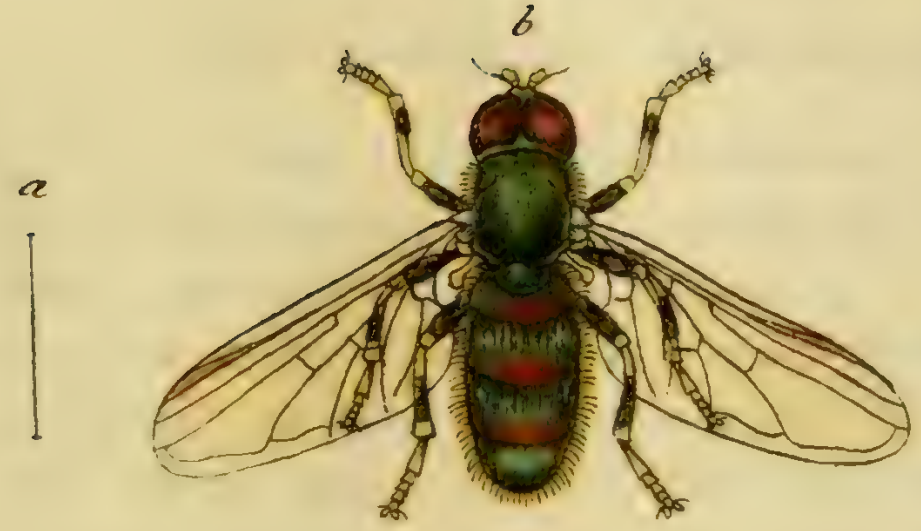

Syrphus vulneratus Mihi.

J. St. fec.

SYRPHVS vulneratus.

Die verwundete Schwebefliege.

Syrphus vulneratus: antennis ſeta iis tomentoſus viridi aeneus, abdominis ſegmentis medio obſcure ſanguineis, antennis pedibusque flavis, his nigro maculatis.

Habitat in Auſtria. *M. R. Megerle.*

Habitus et ſtatura *Syrph. volvui.* F. aſt alius et diſtinctus. Caput atrum nitidum cinero pubeſcens. Antennarum clava compreſſa flava ſeta nigra. Oculi fuſci. Thorax viridi aeneus nitidus ſubtomentoſus immaculatus. Halterum ſquama ſubclavata flava apice nigra. Alae corpore maiores albae nervo antico et baſſioni duplici nigro. Abdomen cylindricum tomentoſum viridi aeneum nitidum, ſegmentis medio umbra obſcure rufa. Anus obtuſus. Pedes obſcuro viridi aenei baſi apiceque flavi. Corpus ſubtus obſcure aeneum nitidum.

a Magnitudo naturalis. b Eadem aucta.

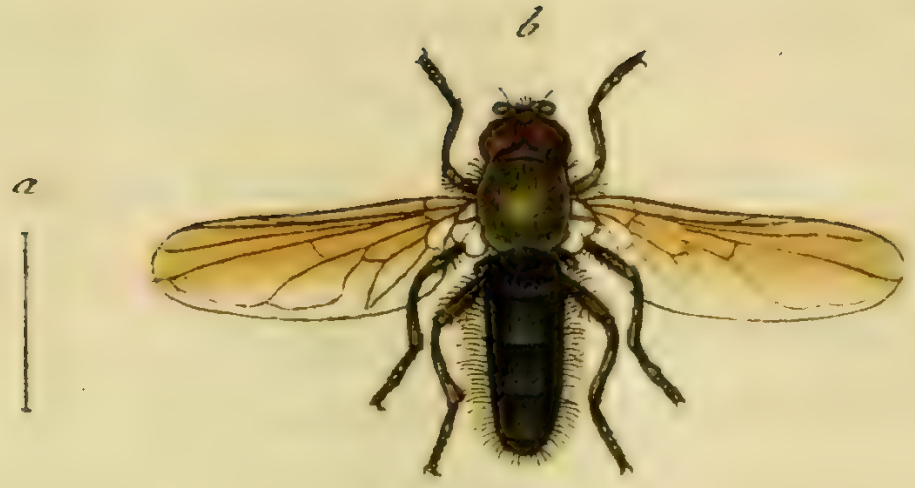

Syrphus variabilis Mihi.

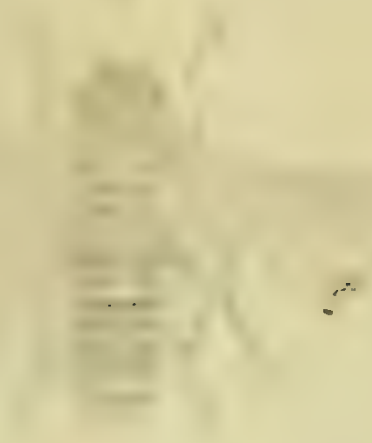

SYRPHVS variabilis.

Die ſchillernde Schwebefliege.

Syrphus variabilis: antennis ſetariis tomentoſus thorace aeneo, abdomine atro violaceo, alis obſcure fuſcis, pedibus atris.

Habitat in Auſtria. *M. R. Megerle.*

Habitus et ſtatura *Syrph. devii Fabr.* aſſ diſtinctus. Diſtinguitur corpore maiori, ore minime argenteo, ſed atro nitido, antennis haud elongatis ſed brevioribus, alis obſcure fuſcis praeſertim ad marginem anticum confluentibus, pedibus crassis tennibusque atris immaculatisque, thorace aeneo, corporeque cylindrico obſcurius violaceo, utrinque flavo pubeſcenti.

a Magnitudo naturalis. b Eadem aucta.

Syrphus annulatus Fabr.

SYRPHVS annulatus.

Die geringelte Schwebefliege.

Syrphus annulatus: antennis ſetariis tomentoſus abdomine atro ſegmentorum marginibus albis, femoribus poſticis clavatis dentatis. *Fabric.* Ent. ſyſt. T. VI. n. 67. p. 296.

Habitat in Auſtria. *M. R. Megerle.*

Differt noſtrum ſpecimen abdominis marginibus ſegmentorum haud *omnino* albis, ſed abdomine atro margine laterali rufo lunulisque bis tribus albis. Reliqua convenire videntur.

a Magnitudo naturalis. b Eadem aucta.

Syrphus Thymiastri Fabr:

SYRPHVS Thymiaſtri.

Die Quendel-Schwebefliege.

Syrphus Thymiaſtri: antennis ſetariis tomentoſus thorace ſubaeneo, abdomine atro: faſciis tribus albidis, ſecunda interrupta. *Fabric.* Ent. ſyſt. T. VI. n. 103. p. 306. Spec. Inſ. T. II. n. 60. p. 433. Mant. Inſ. T. II. n. 69. p. 340.

Habitat in Auſtria. *M. R. Megerle.*

In noſtro ſpecimine tibiae poſticae nigro annulatae ſunt, abdomenque atrum faſciis tribus glaucis, nullaque interrupta eſt. Reliqua ad amuſſin conveniunt.

a Magnitudo naturalis. b Eadem aucta.

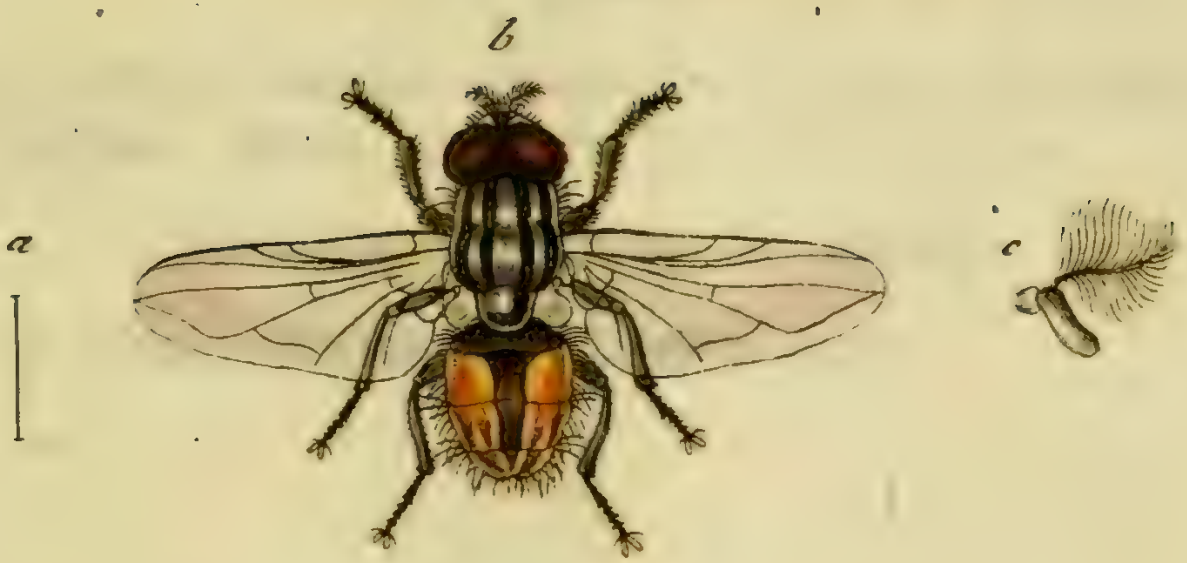

Musca nigripes Fabr:

MVSCA nigripes.

Die schwarzfüßichte Fliege.

Musca nigripes: antennis plumatis piloſa nigra, abdominis lateribus teſtaceis albo teſſulatis. *Fabric.* Ent. Syſt. T. VI. n. 30. p. 319.

Habitat in Auſtria. *M. R. Megerle.*

a Magnitudo naturalis. b Eadem aucta.

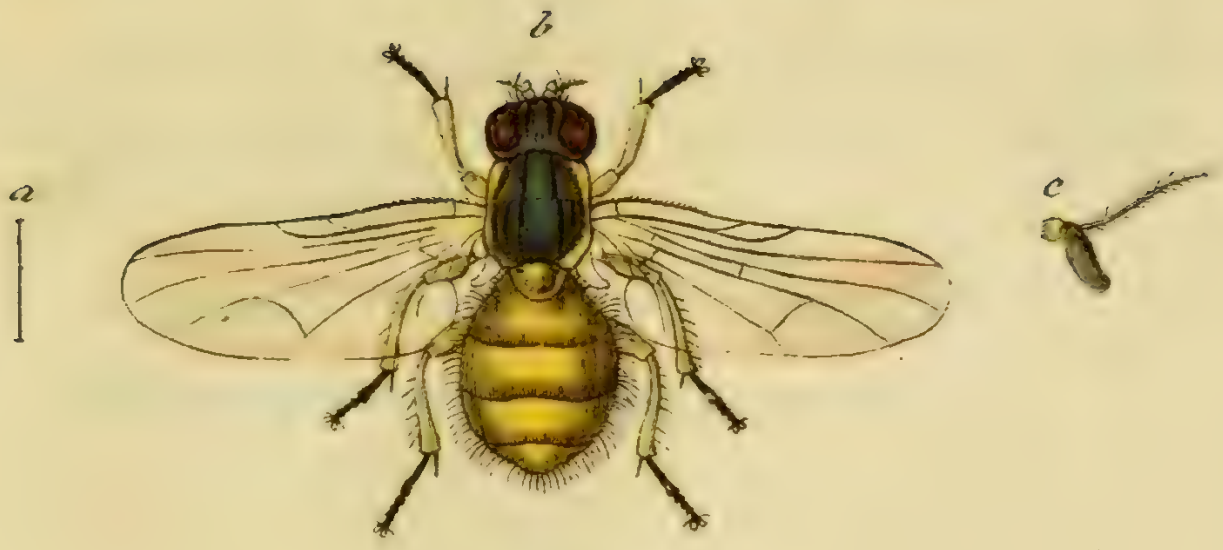

Muſca teſtacea Fabr.

J. St. fec

MVSCA teſtacea.

Die gelblichte Fliege.

Muſca teſtacea: antennis plumatis cinerea ſcutello abdomine pedibusque teſtaceis. *Fabric.* Ent. ſyſt. T. VI. n. 32. p. 320. Spec. Inſ. T. II. n. 22. p. 440. Mant. Inſ. T. II. n. 24. p. 344.

Habitat in Auſtria. *M. R. Megerle.*

a Magnitudo naturalis. b Eadem aucta.

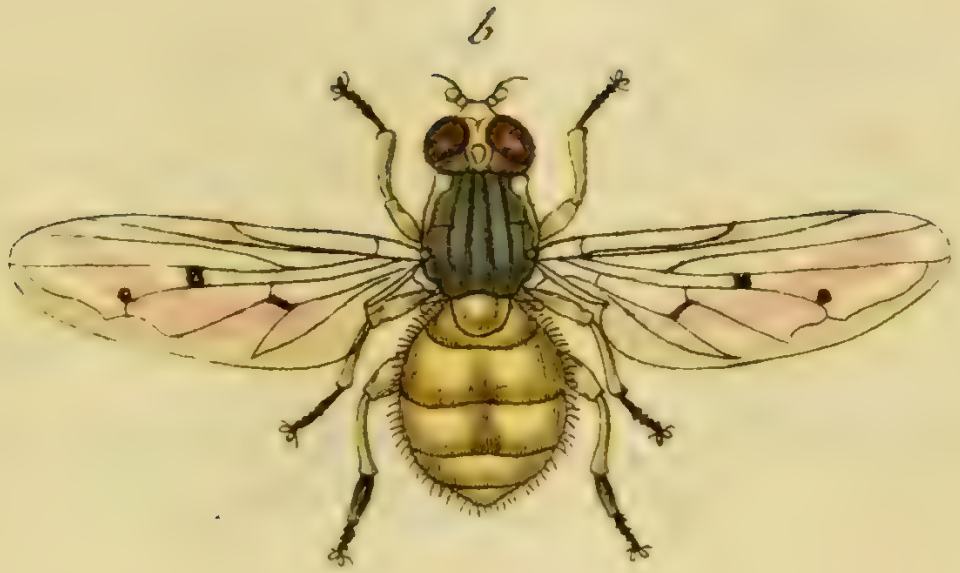

Muſca arcuata Mihi.

J. St. fec.

MVSCA arcuata.

Die wachsgelbe Fliege.

Muſca arcuata: antennis ſetariis thorace cinereo, capite antennis abdomine pedibusque flavis, alis punctis duobus lineolaque fuſcis.

Habitat in Auſtria. *M. R. Megerle.*

Statura et magnitudo *M. teſtaceae* F. aſt differt antennis ſetariis, capite antennisque flavis alisque punctis maculaque fuſcis.

a Magnitudo naturalis. b Eadem aucta.

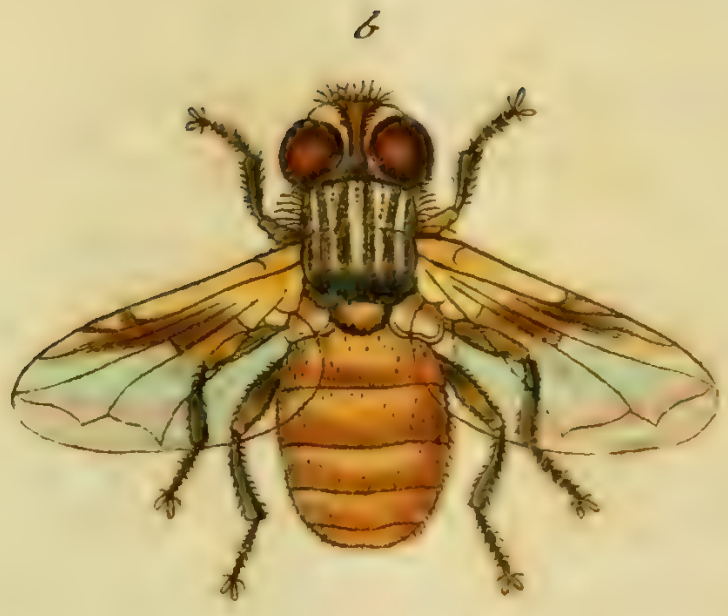

Muſca brachyptera Mihi.

MVSCA brachyptera.

Die kurzflüglichte Fliege.

Muſca brachyptera: antennis ſetariis flava, thorace cinereo nigro lineato poſtice nigro, aliis baſi flavo fuſcoque maculatis.

Habitat Norimbergae.

Singularis ſtructurae Muſca. Caput ſericeo albidum vertice ſubflavo. Oculi brunnei. Antennae fuſcae ſeta nigra. Thorax antice cinereus lineolis quatuor nigris, poſtice obſcure fuſcus ſ. niger. Scutellum fuſcum. Halteres fornicati flavi. Alae breves obtuſae erectae hyalinae, baſi flavae faſcia fuſca. Abdomen flavo holoſericeum compreſſum obtuſum immaculatum. Femora ſubtus flava, ſupra nigra. Tibiae nigrae. Thorax ſubtus cinereus, abdomenque villoſo albidum.

a Magnitudo naturalis. b Eadem aucta.

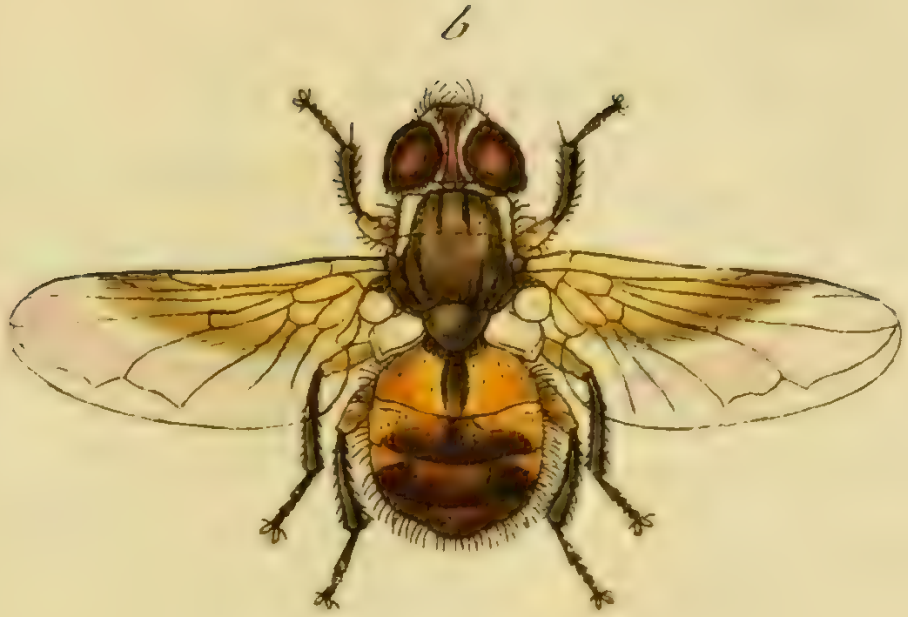

Musca dimidiata Mihi.

MVSCA dimidiata.

Die halbgelbe Fliege.

***Muſca dimidiata*:** antennis ſetariis griſea, thorace ſublineato, abdomine flavo apice fuſco, alis baſi flavis faſcia fuſca.

Habitat in Auſtria. ***M. R. Megerle.***

Habitus et ſtatura fere *Muſc. brachypter* aſt alae maiores minusve erectae. Caput albido-ſericeum, vertice lineola fuſca. Antennae fuſcae ſeta nigra. Oculi fuſci pone ciliati. Thorax cinereus ſub-ſ. obſcure lineatus. Scutellum fuſcum piloſum. Halteres foliacei fornicati. Alae hyalinae baſi flavae faſcia transverſa late fuſca. Abdomen flavum, baſi lineola apiceque late nigris. Anus pallidus. Pedes nigri femoribus flavis.

a Magnitudo naturalis. b Eadem aucta.

b

a

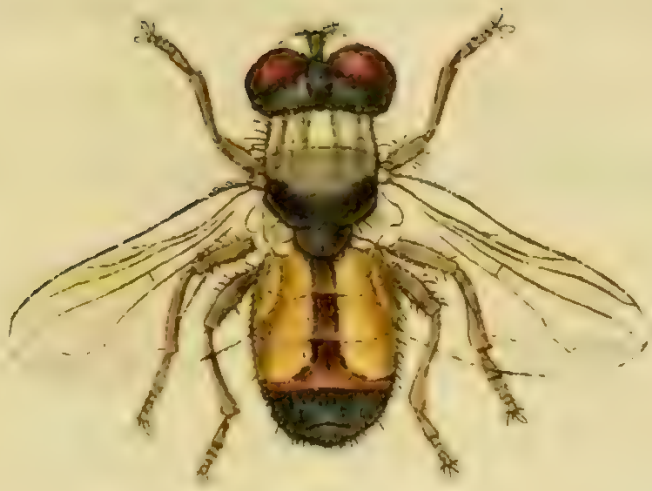

Musca biguttata Mihi.

MVSCA taeniata.

Die gelbbauchigte Fliege mit der braunen Rückenſtreife.

Muſca taeniata: antennis ſetariis piloſa cinerea, abdomine teſtaceo dorſo linea apiceque fuſcis, alis baſi ſubflavis macula fuſca.

Habitat Norimbergae.

Caput ſericeo cinereum lineola frontali rufa. Antennae flavae apice nigrae, ſeta nigra. Thorax cinereus ſublineatus apice fuſcus. Scutellum fuſcum. Abdomen ſubcompreſſum ſericeo - teſtaceum dorſo linea apiceque fuſcis. Halteres foliacei pallide flavi. Alae breves erectae apice hyalinae baſi ſubflavae macula fuſca.

a Magnitudo naturalis. b Eadem aucta.

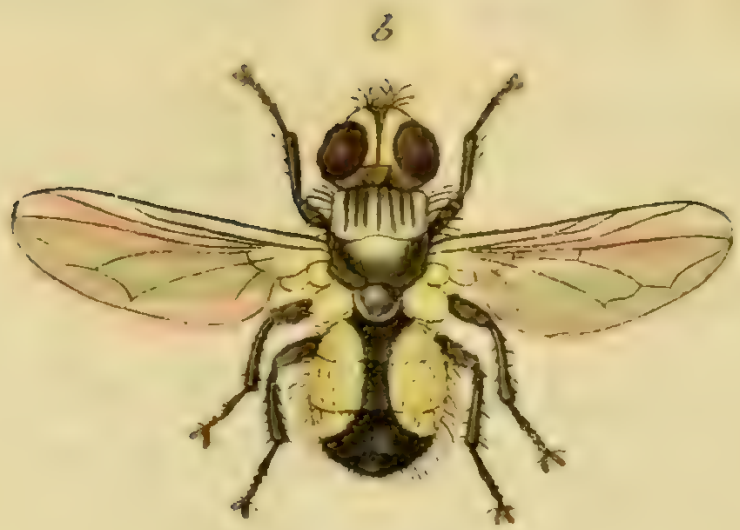

Muſca continua Mihi.

MVSCA continua.

Die gelbbauchigte Fliege mit ununterbrochener Rückenſtreife.

Muſca continua: antennis ſetariis cinereo piloſa, capite abdomineque flavis, abdomine linea dorſali apiceque nigris.

Habitat in Auſtria. *M. R. Megerle.*

Os albido ſericeum. Vertex flavus. Antennae nigrae. Oculi fuſci. Thorax cinereus ſublineatus. Scutellum fuſcum. Halteres foliacei flavi. Alae hyalinae baſi flavae. Abdomen piloſum flavum, linea dorſali apiceque nigris. Pedes nigri.

a Magnitudo naturalis. b Eadem aucta.

Muſca conica Mihi.

MVSCA conica.

Die Kegelförmige Fliege.

Muſca conica: antennis ſetariis teſtacea nuda, thorace lineato, abdomine conico nitido ſegmentis margine apiceque nigris.

Habitat in Auſtria. *M. R. Megerle.*

Habitus et ſtatura *M. ſcybalar.* F. Os cum fronte pallide flavo-ſericeum. Antennae flavae ſeta pallide flava. Oculi approximati fuſci. Thorax dorſo cinereus, lineolis quatuor fuſcis, intermediis duabus approximatis, margine laterali teſtaceo. Scutellum teſtaceum. Halteres clavati flavi. Alae corpore duplo longiores apice fuſcae. Abdomen conicum nudum nitidum flavum, ſegmentis margine apiceque fuſcis. Pedes teſtacei.

a Magnitudo naturalis. b Eadem aucta.

Musca Stigma Mihi. J. St. fec.

MVSCA Stigma.

Die Metallfliege mit der ſchwarzen Fliegelnarbe.

Muſca Stigma: antennis ſetariis aenea, abdomine clavato viridi aeneo nitidiſſimo apice flavo, alis hyalinis ſtigmate fuſco.

Habitat in Auſtria. *M. R. Megerle.*

Parva. Caput nigrum opacum ore flavo. Oculi nigri ſemoti orbita fuſca. Antennae teſtaceae apice fuſcae ſeta nigra. Thorax opacus ſubaeneus dorſo obſcure cinereo. Scutellum obſcurum. Halteres clavati flavi. Alae hyalinae baſi ſubflavae, ſtigmate pone apicem fuſco diſtincto. Abdomen clavatum nitidum viridi aeneum, baſi flavum. Pedes flavi mediis et poſticis elongatis.

a Magnitudo naturalis. b Eadem aucta.

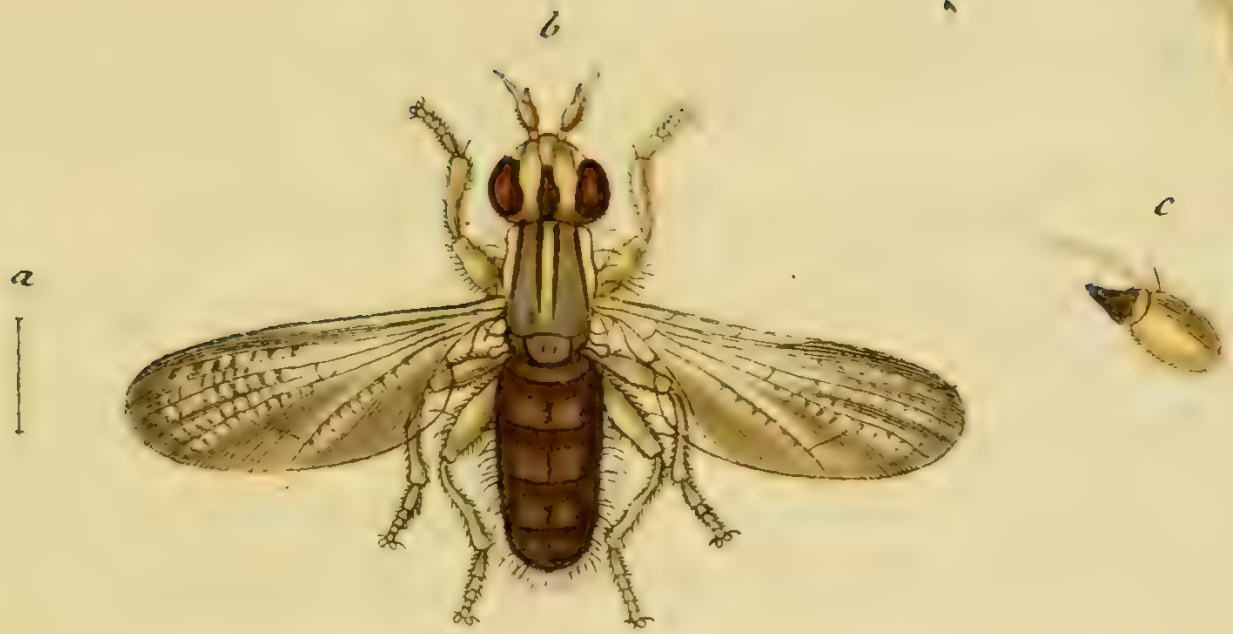

Muſca flaviſrons Mihi.

MVSCA flavifrons.

Die gelbgeſtirnte Fliege.

Muſca flavifrons: antennis plumatis obſcure plumbea, capite antennis thoracis ſtriis pedibusque flavis, alis reticulatis.

Habitat in Auſtria. *M. R. Megerle.*

Habitus et ſtatura *Muſc. rufifrons.* F. Os albido-ſericeum, vertice flavo, linea frontali punctisque utrinque tribus nigris. Antennae flavae hirtae acuminatae, apice nigrae ſeta plumata alba. Thorax obſcure plumbeus ſtriis tribus flavis abbreviatis. Scutellum plumbeum. Halteres clavati pallidi. Alae obſcurae reticulatae coſta marginali nigra. Abdomen obſcure plumbeum opacum. Pedes flavi.

a Magnitudo naturalis. b Eadem aucta. c Antennae, ſeta plumata aucta.

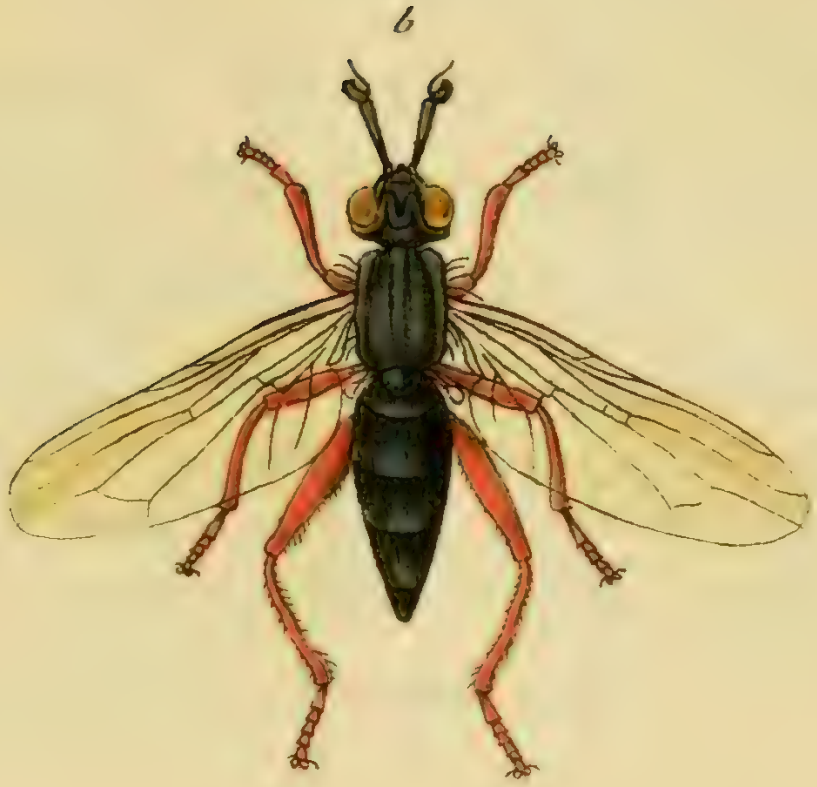

Muſca rufipes Mihi.

S.St. fec.

MVSCA rufipes.

Die rothfüſigte Fliege.

Muſca rufipes: antennis elongatis ſetariis nigra, pedibus rufis, poſticis elongatis.

Habitat Norimbergae.

Antennae elongatae longitudine thoracis nigrae hirtae ſeta brevi pallida. Caput atrum nitidum. Oculi ſemoti nigri ſupra macula flava. Thorax ater opacus pallide ſublineatus. Halteres clavati pallidi. Alae fuſcae immaculatae. Abdomen atrum opacum ano acuminato. Pedes ſanguinei, poſticis elongatis, tarſis fuſcis.

a Magnitudo naturalis. b Eadem aucta.

Musca hyalinata Mihi.

J. Stagg.

MVSCA hyalinata.

Die glasflügelichte Fliege.

Muſca hyalinata: antennis ſetariis nigra, alis hyalinis ſtrigis duabus abbreviatis punctisque apice tribus nigris.

Habitat in Auſtria. *M. R. Megerle.*

Caput ſericeo flavum, ore nigro, vertice rufo. Antennae porrectae acuminatae rufae, ſeta nigra. Oculi ſemoti fuſci. Thorax ater opacus poſtice cinereo pubeſcens. Scutellum fuſcum. Halteres capitati albi. Alae vitreae hyalinae baſi flavae, ſtrigis brevibus duabus, maculisque apicis tribus nigris. Abdomen atrum nitidum faſciis duabus albis, Pedes rufi, femoribus nigris. Corpus ſubtus atrum nitidum.

a Magnitudo naturalis. b Eadem aucta.